申報
第二萬五千零七十七號
發行人 陳景韓
今日本報貳張半
每份售國幣三千三百元（外埠另加郵費）
地址上海漢口路三〇九號　電報掛號七六八〇　電話九二三四四八線
內政部新登記證京警滬字第十一號　中華郵政特准掛號立券總包寄遞之報紙

蘇所提對日和會照會 我國覆文送達蘇方 重申立場盼早開預備會

【本報南京六日電】我政府對蘇聯十一月廿七日關於召開對日和約預備會之照會之覆文，已於四日由王外長約晤蘇聯代辦費德林時，當面送致。據權威人士語記者，是項覆文之內容，對我立場並無變更，除重申我國建議各點外，並予以解說，希望對日和約預備會能於可能之最早期上獲得蘇聯及英美之同意支持，俾早日召開。該人士對此一照會之後果如何不欲推測，惟深願於此事，英美及蘇聯已各走極端，我國之意見則持中可行；倘英美及蘇聯必堅持其原有之主張，而不願有所讓步以同意我方提供之可能基礎，渠實不知復有何種更可使四國一致採擇之途徑。現在倫敦舉行之外長會議，於對德和會重要問題，仍無獲致協議之可能。此等事務實有其相關性。為求戰爭在法律上完全停止，各大國實應就東西和會問題迅速合作，全面打開僵局。

【中央社倫敦六日電】外部發言人今晨向中央社記者稱：關於蘇聯最近建議中英美蘇外長在中國舉行會議討論對日和會問題之照會，英政府尚未致答。

美緊急援外法案 下週付最後表決

【中央社華盛頓五日專電】美眾院今日下午完成對五億九千萬緊急援外貸款法案之一般辯論，俟八日各項修正案提出後再付討論，然後於九日付最後表決。今日有十餘名議員（多為共和黨者）在議席半空甚至某時僅有不足五十名議員之議會中，發表贊成或反對此議案之演說，最後通過於下週中提出對此案之各項修正案。

【聯合社華盛頓六日電】國會領袖今日不顧眾院方面之企圖削減對外援助經費五億九千萬美元運動，堅決主張在下週杪以前通過該案，咨請總統簽署實行。此外，副國務卿羅維特昨日宣稱：目前法國與義大利之罷工係共產黨所指使，足見蘇聯外交政策業已擴張，美國人民切勿畏縮，致中共產黨之計。

【本報訊】尚待美國會通過之六千萬緊急救濟，此間金融界人士對其作用之估計，認為上海全部商業銀行之存款總額約為一萬八千億，六千萬元分成三期撥付，每期之款項如折合美金黑市計算，即超過上海存款總和，對於物價自有極大作用，至少陰曆年關之漲風可因之而無形消弭。綜合言之，緊急救濟如全部用以平定物價，必能有良好反響，但如用於軍事，則又當別論矣。關於改革幣制所需之基金，各方有不同之估計，其中高低出入甚大，據上述人士之看法，認為此事之心理因素關係最大，只需美政府能表明決心，積極採取行動，則改革幣制基金雖只二三億美元，但人心安定，我國逃避海外之外匯頭寸及僑匯，可望收回大部份，則改革幣制即有成功之可能。

生活雜誌社論 支持援華要求

【中央社紐約五日電】生活雜誌於每週社論中，列論美對華政策及其對美政黨政治之關係，文中支持共和黨領袖援華之要求。並謂，美對華政策，應與在其他各地牽制極權侵略之政策，採取同一步調。該雜誌認為馬歇爾對華三億元緊急援助之建議，係糢糊敷衍，且不適當。社論中稱，國務院忙於處理援歐計劃之際，中國共產黨藉西伯利亞並經旅順大連運至共區製造之槍枝，已竊據東北之大部及華北之一半，並使此等省份成為「僅次於蘇聯之世界第二共產區」。文中續問曰：「如蘇聯戰略家能在同時顧及兩個或兩個以上之戰綫，則何以美國不能為此。」該社論希望立即恢復援助獨立之中國。文中又曰：美國之遲遲不見行動與共產黨之厚利，已使援華問題成為中國生死存亡之要務，故目前最緊要者，為政策之確定，俾使援助能確切生效，而使蔣主席贏得戰爭，且不使美國遺棄其舊日之盟友。

政院重要集會 討論當前經濟 津漢穗金管局長發表

【本報南京六日電】行政院三樓會議室六日下午三時有重要集會，除各政務委員外，央行總裁張嘉璈亦出席。據悉，此次會議係張羣院長於五日晚手令召集者，參加人員為王雲五，甘乃光，左舜生，蔣勻田，谷正倫，俞大維，賀衷寒，翁文灝，徐堪，徐柏園，龐季齡，俞鴻鈞，俞飛鵬，張嘉璈等，會議至下午七時許始散。會議主題與會者均緘口不言，拒絕有所透露。惟聞此次會議，與當前經濟問題有關。會後，徐堪在私寓宴請張嘉璈，張羣，俞鴻鈞，吳鼎昌，吳鐵城等，席間亦有所商談。

【本報南京六日電】天津，漢口，廣州三金融管理局正副局長，六日晨由財部發表，天津局長為全經會委員施奎齡，副局長中信局會計處長曹振海，漢口局長為央行經濟研究處副處長李崇鏘，副局長財部專門委員高思九，廣州局長為央行稽核處副處長高方，副局長財部稽核主任邱驥鏘。

中美海軍協定 可能明日簽字

【本報南京六日電】據悉：中美海軍協定，各項準備工作業經完成，可能於八日在京簽字。

柯克訪基隆

【本報台北六日電】美艦隊司令柯克上將率特種混合艦隊，今由新加坡游弋訪基隆，美總領事寇允慈，省府魏主席均設宴歡迎。

中荷空運協定 即日發生效力

【中央社南京六日電】中荷空運協定六日晨十一時半分別由外交部王部長世杰及荷駐華大使艾森代表中荷兩國政府在京簽字，據外交部公佈：「該協定自簽字日起發生效力。」六日晨簽字儀式係於外交部舉行，外部劉次長師舜及荷大使館公使銜參事楊邁山等均曾出席。中荷空運協定係據互惠原則，及芝加哥萬國民航協定而簽定者，其內容包括我國民航機可飛赴荷京阿姆斯特丹及巴達維亞等七機場，荷機可飛赴我國滬．津．昆．穗．四機場，按上海至巴城間月前業經試飛成功，協定簽定後，定期班機不久即可由中航公司及荷民航公司正式開辦。

運賠償品船隻 將載華僑返國

【中央社東京六日電】裝運日本賠償我國之機器工具等物資來華之船隻，同時將載自願返國之在日我僑胞回國。我駐日代表團已令日本各華僑團體及華僑商會發出布告，以此項決定通知在日華僑，惟欲乘運輸賠償物資船隻返國之華僑數目，尚未公布。

傅作義就職 執行總司令職權

【中央社張家口六日電】傅總司令作義六日在張垣先行就職，執行總司令職權，俟將來總部移至北平近郊新址後，再補行就職宣誓手續。

【本報天津六日電】華北剿匪總部成立後，國軍將改以主動為基本策略。

立院辯論郵資案 最後表決建議政府送院審查 通過提高法定利率案

【本報南京六日電】立法院六日晨九時舉行第三四一次例會，孫科院長主席。秘書長樓桐孫宣讀報告事項中之國府特許政院隨時調整郵資案時，即引起激烈之辯論，歷時甚久。其後通過下列各案：㈠修正鹽政條例第廿九條條文案。㈡興辦水利事業獎勵條例案。㈢修正自衛槍枝管理條例案。㈣修正淮河，黃河，長江，華北珠江等五水利工程局名稱，並將各該組織條例中有關會計人事各條文予以修正案。㈤修正經濟部工業試驗所組織條例第一條條文案。㈥通過國家銀行職員任免條例。㈦提高法定利率案。至十二時散會。（利率管理條例全文，修正鹽政條例第廿九條條文，修正自衛槍枝管理條例第三，五，六，九條條文，分刊二版二，三，四欄）

【又電】立院六日例會中，提出有關調整郵電資費之報告一項，竟引起一小時四十五分鐘之辯論，最後表決通過王委員培仁等之動議，對國務會議之特許政院隨時調整郵電資費案，表示異議，建議增加郵資，仍須送立院審議。

委員紛起發言

該案係「國民政府為國務會議決議，在動員戡亂期間，特許行政院隨時調整郵電資費案」。樓桐孫秘書長宣讀後，委員劉持平首先發難，指摘政府侵犯立院職權，以命令變更法律為不合法。孫院長當即說明國務會議通過該案之經過。各委員繼起發言者逾二十人，紛對本案提出意見。關於調整郵資事，在立法院中，此為最近一次擬調整郵資之第二次討論。第一次係政院為便於自動調整郵資，請修正郵政法第四條關於附表郵資之規定，以後郵資調整，即不必經由立法院審議。該案由國府交立院核議後，當遭否決，各委員或以事關增加人民負担，堅持仍應由立法院通過，郵政法第四條條文毋庸修改。日增，政院以郵電虧損實因物價波動損，並謀權利義務之對稱，避免少數人使用郵電，由國家貼補實為增加全民負担，過去郵電資費調整，迨至完成立法程序，歷相當時日，物價續漲，虧損仍難彌補，因決定再請國府特許政院隨時調整價格。國務會議於第十六次會中通過，當令立院知照。（下接二版一欄）

建國特捐條例 政院呈府核示

【本報南京六日電】據悉：建國特捐徵收技術繁複，政院為推行盡利，經將財部所擬之建國特捐條例草案交由全經會詳加研討後，提出政院會議決議通過，正報請國民政府核示中。

公教人員按指數發薪 以三十元為基數 待遇調整委會昨決議

【本報南京六日電】公教人員待遇調整委會，六日下午舉行，主計長徐堪主持，當經討論並通過決議數項如次：㈠薪金中以三十元為基數，並按生活指數計算，其餘則以十分之一點五依照生活指數計算。㈡公教人員之福利部份，如醫藥費及子女教育費均由政府補助（以中小學為限）。㈢公教人員之實物配給制度，仍繼續舉辦，因此項辦法對平抑物價頗能收效。㈣文職人員薪給分區及等級發給省市為第一級，縣為二級。㈤武職人員一律不分區。

國府委會解散後 可能設立元老院 安置府委作為總統顧問

【本報南京六日電】總統府組織法之組織原則，尚在當局研討中，當局並業就總統府成立及國府委會解散後府委之出路，予以研討。若干人士認為，府委參加推進憲政，勳勞卓著，不應在行憲開始即將其摒棄，故按情理說，應予安置。另說則擬組元老院，惟元老之地位應係屬於總統之高級顧問，以不拘形式，不掌實權之身份，襄助總統解決國家軍要問題，其是否屬於總統府內，則不得而知。

政黨立委候選人 國民黨決再退讓

【本報南京六日電】國民黨中央推定負責研究民青兩黨立委候選人分配問題三十四人委員會，六日續舉行會議，決定原則：㈠儘量讓出名額俾分配民青兩黨；㈡凡國民黨同志任官職者，決讓出與民青兩黨人士；㈢凡與兩黨人士同一縣份提名者亦讓出。其次，對京滬兩地之選舉方式，採取自由競選辦法，此項原則定七日晨舉行中常會討論，通過後再交小組審查，以確定國民黨應退讓出之同志人選。

【中央社南京六日電】國府六日令：㈠國代立委廣東省選舉事務所主委羅卓英應予免職，㈡派宋子文為國代立委廣東省選舉事務所主委，㈢國代立委廣東省選舉事務所選舉委會委員應予免職，㈣派徐景唐為國代立委選舉事務所選舉委會委員。

羅卓英謁陳誠 報告吉長局勢

【本報瀋陽六日電】羅卓英視察吉長歸來，六日偕吉主席梁華盛謁陳誠，報告吉長局勢。聞當局決以全力打通吉長路，以便永吉長春兩孤城取得聯繫。（下接二版四欄）

港府攫取九龍城主權 竟下令驅逐居民 我重申立場未放棄九龍

【中央社香港五日電】港政府發言人五日告中央社記者稱，香港政府將仍遵守去年九月十五日所發表關於說明英國對九龍城事之聲明。該發言人稱香港政府將執行十一月廿七日公用事業部所頒布之驅逐令，該令欲將九龍城二千左右中國居民自彼等現住之五十棟木屋中撤出，如彼等不撤出，港政府「將勸令遷移」。此事正發展為一主要之政治問題，蓋接獲驅逐令之中國居民，業已組織一聯合團體，名為「寶安縣九龍城居民協會」。該會認為九龍寨城為中國領土，中國仍保有其管治主權；但英當局則對條約權利有不同之解釋，且於去年七月拒絕寶安縣當局在九龍城內設立法院。外交部兩廣特派員郭德華，現在南京，正與政府商討此事；同時，香港當局尚未採取行動拆毀九龍城中國居民之任何房屋。按照港政府所頒驅逐令，九龍城中國居民在六天以後如不撤離，即逾規定之限期。又我外交部兩廣特派員公處五日重申一九四六年九月十七日中國政府之聲明，內謂中國迄未放棄其九龍之行政權。特派員辦公處五日對記者稱，外交部駐香港特派員郭德華，曾於十一月廿九日及十二月二日兩度與港督葛量洪會談，重申中國對於九龍管轄權之立場。郭特派員表示，中國政府不同意港政府公用事業部十一月廿七日所頒佈之驅逐令。

粵參會將派員 赴港調查眞相

【本報廣州六日電】粵省參會

遠東經委會閉幕 昨通過復興經濟建議案十起 下次會明春在印度召開

【中央社碧瑤六日電】遠東經委會六日下午五時結束其恰為兩星期之會議，事前並決定於一九四八年五月十五日以前在印度召開第三屆會議。六日晨通過建議案如下：㈠遠東經委會區域內之糧農計劃內，特別說明遠東經委會與糧農組織間之區域工業關係；㈡會員國及贊助會員國政府間官員之互相訪問及幫助；㈢遠經委會秘書處與聯合國各機構及專門機構間，在準備作詢問及調查前，互相交換意見；㈣成立專家工作小組，準備對該會各國內目前各種促進工業發展之計劃提出報告，並擬備建議，供遠東委會考慮；㈤遠東委會之統計及公文工作；㈥要求產穀國家及糧農組織，減低穀物出口價格；㈦遠東委會與國際貿易組織間之合作，俾討論各會員國之對外貿易；㈧向聯合國經社理事會建議設立防泛局；㈨請遠經委會執行秘書與糧農組織理事長舉行談判，俾儘早在遠東召開技術會議；㈩對遠東經委會各會員國之技術訓練及技術援助事宜。

又全體會議中對臨時會址問題並未作何決定，永久會址問題則由經社理事會決定，問題即因此擱置。我代表團係提議以上海為臨時會址，為蘇聯所堅決反對。

國軍掃蕩吉長路 克復孤店子

【中央社吉林六日電】國軍吉西掃蕩部隊，四日上午克復吉長路之孤店子（吉西五十華里），繼向樺皮廠方面掃蕩。

察省錫盟老旗長 任蒙邊剿匪司令

【本報張家口五日電】察省府任命錫盟伯里頭特旗長仁勳多爾濟任蒙邊剿匪第一路司令，渠現年六十歲，早年留學莫斯科東方大學，英明果敢，極具政治遠見。該族原牧居外蒙車烏梁海一帶，蘇聯革命成功，因不堪共黨迫害，由仁勳多爾濟率領族人輾轉遷徙錫盟貝子廟附近，族民教育程度較高，生活習慣已部分接受現代文化，民情標悍，男女均善騎射，屢與察蒙共匪以重大打擊。仁勳多爾濟與共黨週旋已三十年，此次出任剿匪，底定蒙邊，增強防衛，各方咸寄厚望。

漢市郊構築碉堡

【本報漢口六日電】漢市府為鞏固市區治安，決在市郊周圍構築碉堡六十餘座，刻已開始招商承建。

大別山匪四面楚歌 白部長已自信陽返漢口 豫西國軍收復洛寧縣城

大別山戰局最近發展圖

【本報漢口六日電】白部長昨晨偕第一補給司令朱鼎卿等飛信陽視察防務，並召集當地將領指示剿匪機宜後，當日下午四時即飛返漢口。

【本報蚌埠六日電】立煌收復後，劉伯承匪部主力突向潢川南移動，連日大別山氣候酷寒，劉部多無棉衣，食糧缺乏，病亡甚衆。六安方面國軍向豫邊推進，劉匪四面楚歌，有進退維谷之勢。皖中皖西已無大股共匪盤踞。皖中國軍刻向潛山太湖湖沼地帶掃蕩，劉匪渡江企圖已告粉碎。

【本報漢口六日電】空軍今日竟出動多批，對鄂東各地匪軍予以猛烈轟擊，並協助陸軍攻克羅田。又劉匪三千餘，四日向潢川東南竄擾，似有切斷商（城）潢（川）公路企圖。另匪軍第一縱隊一部，五日竄抵鐵鋪附近（即柳林車站以南），國軍正嚴密堵擊中。

【本報南京六日電】豫南光山城郊二十里內無匪蹤，由光山西進國軍與由龍卍鎮（羅山南）東進國軍相呼應，兩地間久已無匪蹤。

【本報開封五日電】據洛陽電話：克復盧氏國軍，已於三日進抵洛寧西四十里之長水鎮，該縣國軍於同日由宜陽向西挺進，收復洛寧縣城，現該縣政府全體職員已由洛陽返縣。

瘋人

三貓牌香烟
光華烟草公司出品

標準

中國大新烟公司出品

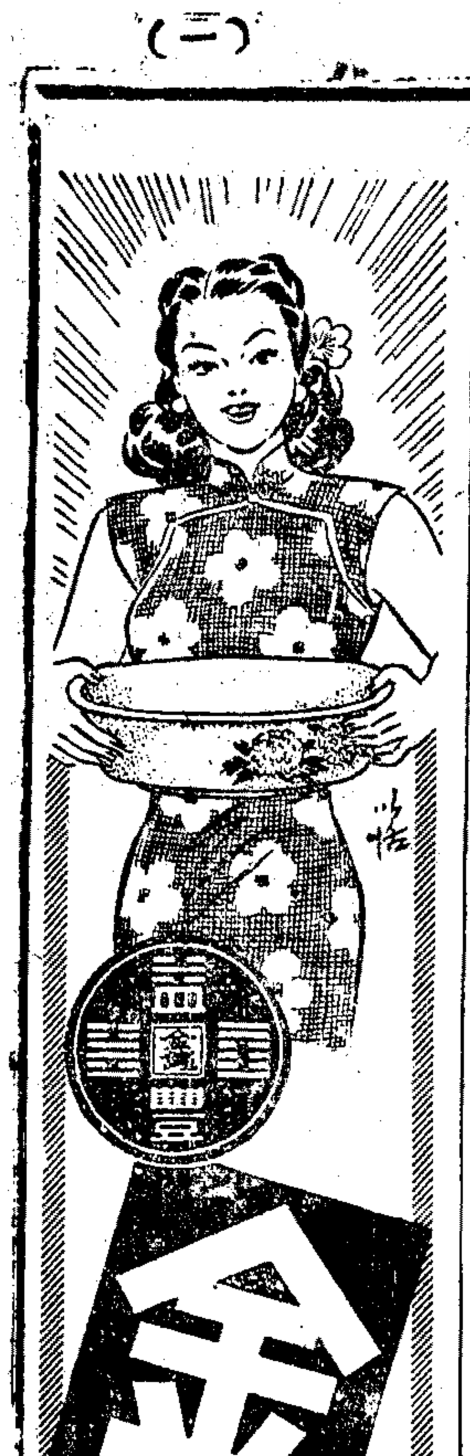
金錢牌面盆
搪瓷器皿 各色俱備
豐名過國中 搪瓷推巨擘 國貨放光榮
益豐搪瓷公司出品
‧到處有售‧

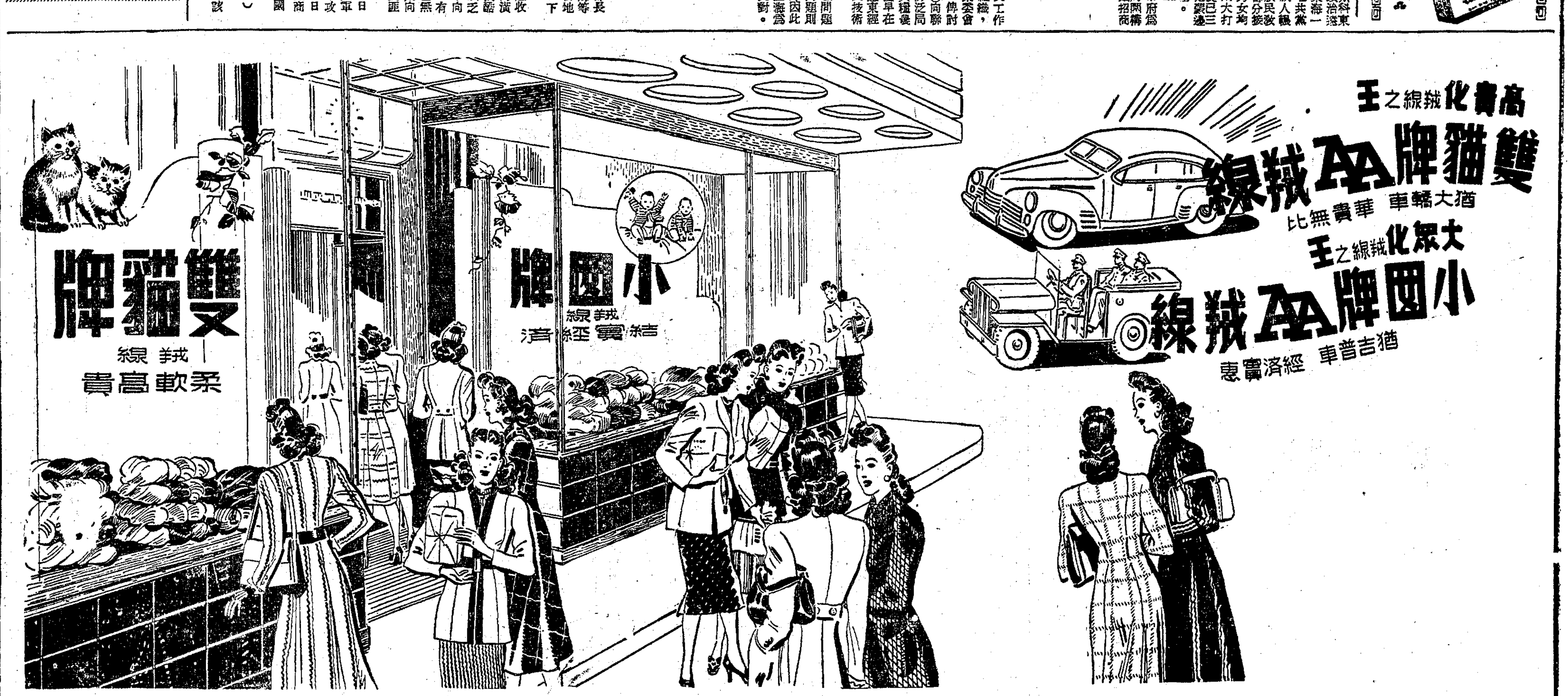

悼俞頌華先生

星期論壇　舒新城

當十月十二日在上海報紙上看到俞頌華先生在蘇州逝世消息的時候，我不禁嘆息着：我的好朋友又弱一個了。我這樣嘆息過的，在近年來已有很多的次數：六七年前的蔣百里先生，陸費伯鴻先生，去年的陶行知先生，何柏丞先生，今年的常燕生先生：他們逝世，我每次都有這樣的嘆息。我這種嘆息不獨感傷逝者，並因年齡相當的朋友一個一個地死去而感到自己有孤獨之悲：同時更以為這些朋友逝去的時候，年齡都未滿六十，從解剖學和心理學上歷程看，他們的精神力尚未發展到極點，正是大有為的時候，都是不應死的而竟死去，明擺着是精神生命的中途摧折。病夫國之形成，固已是國家社會的損失，而此種精神生命的中途摧折，其損失則尤不可償。頌華先生之死和其他諸位之死，我以為都是國家社會慘遭損失的指數。倘若我們沒有方法減少精神生命的中途摧折，或者竟不知他之逝世是一種摧折，則嘆息又有何用。

頌華先生與我訂交，是在民國九年，他任「解放與改造」主編的時候。那時我們都很年青，我於九年夏初到上海，在時事新報初次晤談，彼此都有相見恨晚之感。以後我在川，湘，蘇，浙，皖，鄂各省教書講學，他則始終不離新聞記者的崗位，就是出國就學與考察，也是以新聞事業為主題。以後，我們見面的時候雖不多，但常藉文字以互通消息，交誼且日益加深。民國十九年我以任職中華遷居上海，他則服務申報，相聚之時間較多。八一三事起後，他轉職星加坡，我則常去香港，他也因事至香港數次，我們在港也不時相遇。最使我不能忘的，是民國三十年十二月七日，我約他在香港中華書局分局樓上談天的一個上午。那天是星期日，我們約定不約他人參加，便可自由談話。除去彼此互告個人生活及對事業之理想外，凡世界大勢，國內局勢，無不自由談及。我們都逆料日本必發動世界大戰，而為紙上談兵地擬定許多「文化國防」的計劃。不料第二日的清早，香港的飛機場已為日軍佔領，而太平洋戰事真的發生了。自此以後，彼此不通音問者又數年。今年春我應蘇州國立社會教育學院之約，為其電化教育系講授電影課程，始悉他早已任該院之新聞系主任。我兩週去蘇一次，他在四月前養病上海，雖為同事而仍未見面。直到五月間，我因陪國聯文教處參事胡樊儀及美國百科全書影片公司經理史偉志去蘇參觀，多去蘇州幾次，始於該院教授宿舍中和他作幾度長談。我在三十一年至三十三年之間曾大病幾死，對於中年以上之人的健康特別重視，對於病苦也有特殊體驗。每次晤談，都覺得他的身體虧損太甚，非有絕對的長期靜養不易恢復，而勸其擺除一切，專心休養；他仍對校事負責如故，在五月學潮正盛的時候，學生罷課，他仍孜孜不倦地指導一切。此後我未去蘇，不幸他竟於十月十一日與世長辭了。

頌華先生已死，他對國家社會的貢獻，大家都知道，袁澄先生的傳略也說得詳細，我不必再說。我所感嘆的是他正當精神能力的壯年期，他的精神力據解剖學及心理研究的結果，還可說是未成熟——人的精神能力要到六十歲方完全成熟——而竟也隨蔣，陸費，陶，何，常諸先生而死，我以為國家社會以及個人的各方面都應當有所警惕。

在個人方面，現代治科學的人都努力於研究控制自然及社會的方法，而怎樣控制自身則獨從忽略，從生物學上看，人類的自然壽命，應為生理成熟年齡的五倍，則人的自然死亡期應為一百歲至一百二十五歲；即美國人平均壽命，到去年也已達到六十五歲另三。我國社會的優秀學者如蔣，陶，何，常及頌華先生，優秀事業家如陸費先生等，乃至連美國人的平均壽命的年齡都還達不到，自己的飲食起居不盡合健康之道，甚至於無意或無暇去研究與個人壽命有關的問題當不免是一個原因。其實另一方面，社會如此動盪，經濟如此紊亂，國家社會對學者的生活如此無保障，使他們平日為生活忙，為油米柴鹽忙，為兒女教育費忙；等到忙出病來，則既無免費休養的設施，還要於日常生活費用之外，愁慮着醫藥費的開支。在這種情形之下，他們也不過是血肉做的人，又怎禁得起如此的摧折。頌華先生以及我的許多朋友都在精神力尚未成熟的時期死了。我們不獨為朋友誌悼，同時也為國家社會嘆息。我們悼頌華先生，同時希望未死的個人以及國家當局社會事業當局深深警惕：警惕着人才不易，如何預籌減除令人早死的因緣，不再令蹈頌華先生等之覆轍。那就不但未死人才之幸，實也是掌握國家社會者不可逃避的職責。

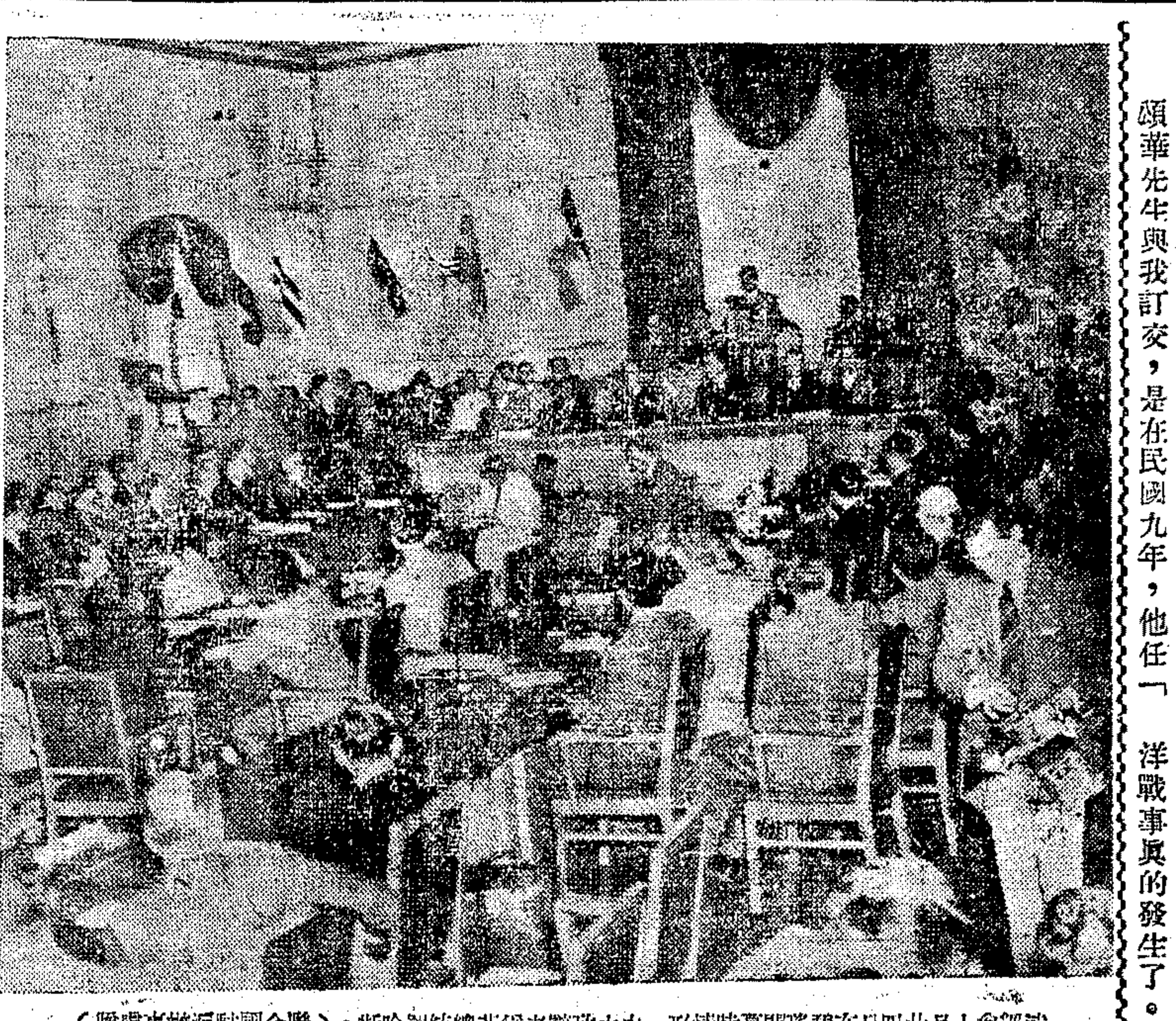

遠經會上月廿四日在碧瑤開幕時情形，中立致辭者為菲總統羅哈斯。（聯合國駐滬辦事處贈）

立法院辯論（上接一版）

三種不同意見

今日討論時，各委員發言者，類分三種意見：第一種意見為主張由立院補足程序，製定決議案，規定在動員戡亂期間，關於郵電資費，得由行政院隨時調整之。具此主張者有陳顧遠，陳洪，陳海澄，鍾天心，黃右昌等，其理由為現在立院非行憲後之立法院，與國民政府為一家，國務會議之決議缺乏法律根據，但事實上郵資非加價不可，立院之反對似難變更國務會議之決議，故應製定決議案，使國務會議之決議有法律根據。陳揚鏣，陳海澄等主張於決議案中規定，不得亂行漲價，應顧及人民負擔。第二種意見如持反對論者，有劉特平，左恭，王寵祥，狄膺，孫九錄，張邦翰，夏爾康，王培仁，李慶麐，譚惕吾，柳克述等，其理由為國務會議決議，係以命令變更法律，應將政府原案[illegible]，此次決議通過，[illegible]必有以處之，根本不表示意見。作此主張者有陳茹玄，鄧公玄等。

製定議案表決

討論既久，孫院長當宣布停止討論，陳洪等根據陳顧遠，陳洪等所提補充國務會議決議案之法律根據，製定決議案，及王培仁柳克述等所提「建議國府，當此行憲準備時期，未便以命令變更法律，如郵資必須增價，應請主管部擬具增加數目，送由本院審議。」提付表決，結果王培仁柳克述案以四十三票對十四票之多數通過。

立院例會通過 利率管理條例全文

〔本報南京六日電〕立院六日例會通過之利率管理條例，全文如次：第一條 利率之管理，依本條例之規定。第二條 銀錢業存款利率，不得超過放款利率之最高限度，由當地銀錢業同業公會斟酌金融市場情形，逐日擬定同業日拆及放款日拆，呈請中央銀行核定，牌告施行。第三條 未設中央銀行地方之銀錢業放款利率，得比照鄰近地方之中央銀行牌告日拆標準。第四條 銀錢業放款利率超過當日中央銀行牌告日拆限度者，[illegible]。第五條 銀錢業以外之金錢借貸，其約定利率不得超過當地中央銀行核定之放款日拆，超過者，債權人對於超過部份無請求權。第六條 應付利息之金錢債務，其利率未經約定者，債權人得請求按照當地中央銀行核定之放款日拆二分之一計算。第七條 本條例自公布日施行。

立院修正自衛槍枝條例條文

〔本報南京六日電〕修正自衛槍枝管理條例第三條第五條第六條及第九條條文，業經立院六日例會通過，修正條文如次：第三條 機關團體因警衛必要，得向當地警察機關請求派警駐衛，其有置槍必要，應先檢同員工名冊，報由當地查驗槍枝官署核轉內政部核准，其置槍數量並不得超過實有人數五分之一。第五條 自衛槍枝查驗給照，每三年為一期，第一年一月一日開始。第六條 人民及公務員退伍軍官佐自衛槍枝，每人以一枝為限，每戶不得超過二枝，應於本條例施行後，申請查驗給照，其程序如左：㈠備具請領執照申請書，連同當地住戶三家或商店二家之具保，及本人最近脫帽像片二張，送由保甲鄉鎮區長或警察機關，分別簽署審查。但公務員得由服務機關以上公務員二人為之。退伍軍官佐除當地住戶三家或商店二家之擔保外，並應由校官以上二人為之，均須在申請書加蓋服務機關印信，逕送審查。㈡主管查驗官署收到申請書後，應即詳核，並分別地區，編造登記冊，派員前往適中地點辦理查驗烙印事宜，並發給臨時查驗證及收納照費。㈢查驗完竣後，應於一個月內發給槍枝執照，如為臨時請領補換執照者，其執照使用年限仍填至每期期底止。自衛槍枝之數量，如有左列情形之一者，得不受第一款之限制：㈠各種獵槍專供獵戶狩獵之用，經該管保甲長證明屬實者。㈡專供人民自衛團體之用，取具該團體之證明書者。在華外人攜有自衛槍枝時，應備具申請書，連同照片，送由附近各該國使館或領事館簽證，具保轉送當地查驗官署審查給照。如係各國駐華外交使節人員請領槍照時，應逕由外交部轉首都警察廳辦理。第九條 自衛槍枝執照限用三年，期滿應即分別繳銷，換領新照，並免予烙印及詳細查驗。

鹽政條例修正條文

〔本報南京六日電〕立法院六日通過之修正鹽政條例第二十九條條文如次：第二十九條 販運或售賣私鹽者，沒收其鹽，並處以照私鹽數量按當地鹽價一倍至五倍之罰鍰。其數量在五十市斤以下者，得由鹽政機關沒收其鹽，免處罰鍰。私鹽數量在五百市斤以上者，處五年以下有期徒刑或拘役，並沒收其鹽。

羅卓英梁華盛談話

（上接一版）據羅氏談：吉長四平國軍據大四個面積中，人民無談安危者，僅要求代解決因交通斷絕而引起物資之困難。吉林缺鈔票，已由飛機運鈔應用，同時並在外圍爭取糧柴。東北共匪目前活動基地有三，主力在吉長四平三角地區，聯繫松北；另外一為錦西走廊，一為遼南地區，此次南進國軍克大石橋等地，係先發制人之行動，因共匪欲由遼南發動攻勢也。又瀋平方面國軍，係在四郊，未入城，岫巖亦同，瀋平。至距下一次蠢動，恐須在一個月後。又據梁華盛談，吉省兩市廿縣，除吉長兩市及永吉一縣外，餘多淪匪手。今九台未復，吉長路與長瀋至四平路均未打通，匪集吉長以南伊通，雙陽，磐石，樺甸，農安，懷德一帶，軍事上對林軍民，經匪七萬圍攻，困城二十天，已有卓絕表現，今因食糧及燃料困缺，困零下二八度嚴寒，困難萬誠，並將迅速政當局練民救民，加強生產，俾致能守能戰力量。

冀參會閉幕 省府可能局部改組

〔本報北平六日電〕冀臨參會今發表二屆大會宣言後閉幕，宣言內容還謂四點：㈠開展軍事擴張戰線面。㈡革新政治，澈底懲治貪污，培養優秀幹部人才。㈢期望冀省三千萬同胞提高警覺，共克時艱。㈣希中樞重視河北當前局勢。今晨閉幕禮中，冀省府各廳處長均出席，王秉鈞，李嗣聰，鄧哲熙及張伯瑾列席致辭，孫連仲主席當場宣稱參會與省府密切聯繫，省府當以本次大會決議，擬定施政計劃，以開展軍事，革新政治，安定人心，救濟難民各項，列為當前省政中心工作，本人當督率所屬努力推行。〔又電〕冀省府各廳處長提出總辭後，孫連仲已表示慰留，另息則孫亦準備辭主席職。熟悉內幕者談，局部改組頗有可能，此亦省臨參會之要求，外間輿論對此事件頗重視而有好評，認為在臨參會不失為民主作風，各廳處長則表現出負責精神，如此際省之困危局面庶可保救。

湘省參會昨開幕

〔本報衡陽六日電〕湘省參會第四次大會六日晨九時揭幕，為期兩週，廿六日選舉監委。國府遴選參議員，選監委時可參加。

川省參會通過 緊急佈置川防

〔本報成都六日電〕川省參會六日通過參議員李寶光一〇三人提案，以共匪陳賡竄川甚亟，請省府緊急佈置川防，編組義警，搶修公路，增設電訊，迅繳軍糧，鄧主席即約全體參議員會議商洽，決定由黨政參配合，緊急計劃執行。

陝地方武力增強

祝紹周在省參會報告

〔本報西安六日電〕「陝省地方武力業已增強，除保安團已增設四個團，並成立各縣自衛團外，近復全盤調整。又縣區鄉各級機動武力，刻正呈請建立中，以協助國軍作戰」。此為陝省主席祝紹周今晨對省參議會作施政報告中，以堅定語氣涉及者。祝氏又稱：陝北綏靖工作，刻正加強，縣級機構盡量裁併，以確立政一元化，惟因公糧收購核價過低，縣省級財政同感困難，故政治配合軍事亦須顧及人民負擔。

青海省參會閉幕

〔本報西寧六日電〕青海省參會一屆三次大會於三日閉幕，省主席馬步芳親臨致詞，各機關首長皆參加，議長馬元海暨參議員等五十人出席，即日由民政，教育，建設，統計，田糧，地政，合作等負責人提出報告，四日熱烈質詢，下午閉幕。

蘭參議員王仲英 被各界提罷免案

內部頒呈政院核示中

〔本報蘭州六日電〕關於蘭州記者及中西醫師各公會聯名提出罷免市參議員王仲英一事，倘為全國創舉，因選舉法規對罷免程序及手續，條文過於簡單，甘肅所擬呈內政部核示，頃悉：內部對是項程序亦無明文規定，因又轉呈行政院請示。

漢禁米煤外銷 並成立經檢隊

〔本報漢口六日電〕此間當局鑒於物價激漲，頃決定禁止米煤外銷，並另成立經濟檢查隊，以杜囤積居奇。

浙糧業公會請願 要求續免營業稅

〔本報杭州六日電〕浙省糧食業公會今再向省參會請願，要求續免糧食營業稅，同時省參議員亦有同樣提議，當議決分請中央省府續免征。

軍機一架在渝失事

死傷卅餘空軍人員

〔本報重慶六日電〕空運隊專機一架，四日由西安飛渝，五日裝載分發滇京滬一帶工作之空軍人員三十餘人，自白市驛機場起飛，距抵上空十分鐘，發動機突爆炸，機師強迫降落，衝入泥田，機即燃燒，截至電時為止，殞命已有機師賈鴻恩，丁寶嘉等十四人，重傷五人，未離險期五人，空軍部正趕辦善後中。

蔣總裁召見張炯 垂詢湘地方情形

〔中央社南京六日電〕蔣總裁於四日下午四時在官邸召見湘省黨部主委張炯，垂詢湖南地方情形甚詳。對張以古稀高齡，不辭辛勞，主持黨務，尤表嘉慰。五日下午九時再度召見，對地方治安及民衆組訓多所指示，聞張氏在京公畢，即將飛漢返湘。

津浦鐵路泰濟段 十一日正式通車

〔本報濟南六日電〕津浦路泰安濟南段，定十一日舉行正式通車典禮，該路局長陳舜耕已在京邀請各界領袖一六〇人，定十日由浦口搭專車北上，預定十一日午至泰，與由濟南下車在泰站接後，一併再行駛濟。路局為紀念此次通車大典，已定十二日晨舉行紀念大會，會後聚餐，下午遊藝會，十三日或十四日再加開專車，送首都來濟觀賞團返京。至該路客票，自十一日起發售分濟泰，泰兗，兗徐，徐浦四段出售，廿日起則將濟泰亦併為一段，共三段。該局計劃中之濟浦間通車時間為廿六小時，濟泰間正式試車時，經過情形甚為良好。

隴海鐵路東段 汴商間昨通車

〔中央社鄭州六日電〕隴海東段汴商間六日恢復通車，商徐間舊曆年底前亦可通行。

浙路上饒鼠疫嚴重 路車不停

〔中央社南昌六日電〕中央醫防第一大隊鑒於上饒鼠疫嚴重，極有可能沿浙贛鐵路蔓延至杭滬，特建議路局在列車行經上饒及沙溪二站時，一律不停，以杜流傳。又該隊昨復派大批工作人員馳赴上饒防疫。

蕪招商局倉庫失火 燃燒五小時始熄滅

〔本報蕪湖六日電〕蕪招商局江邊日字倉庫二樓，於五日晨一時起火，燃燒五小時，焚去救生圈等物，救火員傷三名，幸有二百餘桶柴油未被延及，否則損失將更鉅。該倉保管員李延庚被憲兵隊羈押中。據李云：四日整天未曾啓門，該局經理陳贊道在滬，聞訊正趕返蕪。

蘇省財廳召開 五縣稅捐會議

〔本報鎮江六日電〕蘇財廳為商討稅捐調整實施辦法，定八日在鎮召集吳縣，無錫，武進，江都，鎮江等五縣縣長及稅捐稽徵處長舉行會議，以謀解決縣財政困難。又丹陽，寶山，寶應等三縣稅捐稽徵處長辭職獲准，財廳已遴派周鍇，唐賢錦，郭立助分任。

察省正白旗總管 孟克德爾格勒 自匪區逃抵張

〔本報張家口五日電〕察哈爾部正白旗總管孟克德爾格勒，率子孟國璽及眷屬，於十二月一日晚離共匪挾持來張，省府昨設宴招待。按孟總管於七七事變後息隱張垣，敵偽屢邀任偽職，張垣收復，被共匪劫持，備受凌辱，今趁國軍進剿之際得隙生還。

北大被捕學生 李恭貽已解京

〔本報北平六日電〕曾引起北方學潮之北大學生孟憲功，李恭貽被捕案，孟已移法院，李則案情重要，日前已由警備部解京審辦。

秦德純等來滬 籌募魯省賑款

〔本報南京六日電〕由丁惟汾主持之山東難民救濟協會，日前開會時，推定國防部次長秦德純，監委杜光壎，立委劉持平赴滬募捐，秦杜劉三氏六日夜車由京赴滬，向滬各界人士籌募振款，慰勞魯境戡亂部隊及振濟魯省各縣難民。

〔中央社濟南六日電〕美援華會魯分會頃已決定出售救濟物資，以價款廿億元放振，振區分配辦法計泰安區五億，張店區五億，齊（河）長（清）區二億，平（陰）東（平）東（阿）肥（城）區四億，餘款約四億，分在濟市區內外施振。

孫越崎暢談觀感 視察東北工礦後

〔本報瀋陽六日電〕孫越崎今對本報記者暢談視察東北工礦之觀感稱：各礦形成瀋陽外圍據點，均在火線上生產，自屬困難。國人一致重視東北工業，然並非均能瞭解其實際困難，而對於動盪局面無所憂慮，軍事當局對工礦區至為重視，須待局勢之安定開展，工礦始能現逐漸生機，共匪五六次攻勢中，工礦損失最大，吾人觀察至多恢復十月。以前之狀態，欲恢復五月以前觀，困難尚多，目前員工工作之艱困，非在滿所能知者，余對彼等之精神，至感崇敬，此外，余認各方面密切配合尤為重要。孫氏定明後日搭車赴平。

貴池宜興開票結果

〔本報蕪湖六日電〕皖貴池縣區域國代趙煦中得票最多當選。全國性職團新聞記者馮有眞五四票，趙君豪五二票。〔本報宜興訊〕本邑國代選舉地方性，全國性職婦團體開票結果如下：地方性職婦團體：提會王振先一一〇一七票，工會祁仰希六一七五票；武祿本一一三五票，歸女會李崇祐五一一票，鄭穩強五〇〇票。全國性職婦團體：漁會任士雄一八三一票，公路工會繆吟蘋六二票，商會陸小波六六〇四票，教育會陳石珍一三六五票，記者公會馮有眞一六一票，趙君豪三一票，律師公會戴天球一六票，會計師嚴以霖一票，中醫師公會陳存仁一九九票，醫師公會胡定安三一票。

江都槍決毒犯一名

〔本報江都六日電〕江都煙禁緊張，今日槍斃毒犯潘鼎一名，煙民為之震驚。

時人行蹤

▲寧夏電 西北行轅副主任馬鴻逵，上月三十日赴陝池一帶巡視後，已於六日返抵寧。

要聞簡報

▲本報杭州電 浙省行政會議六日晨繼續作施政報告，沈主席並作三小時訓話，對省政興革闡述頗詳，晚沈主席歡宴出席人員及省參議會全體出席人員。

▲本報南京電 京電信工會發言人稱：各地電信員工要求改善待遇，該會六日起與當局循合理途徑進行磋商。

▲南京電 電信總局定本年電信節（十二月廿八日）在京舉行全國電報技能競賽會，全國各區核定參加決賽者，共六十六名。

▲本報重慶電 川江船舶調配會原定十二月底結束，六日奉政院令准予延期。

▲本報成都電 川省成立戡亂建國動員委會，向傳義任主委，各縣市即次第成立分會。

▲本報鄭州電 豫省府為籌集剿匪戡亂經費，特擬定殷商富戶捐獻辦法，俟省委會通過實行。

▲本報蘭州電 交部七區公路局頃將公路運價增加百分之卅，客運每公里由六百元增為七百八十元，貨運每噸每公里由六千八百元增至八千八百四十元。

人口劇減·失業增加 貧困寂寞的大連

美駐大連總領貝寧荷夫談實情

〔美國新聞處華盛頓五日電〕國務院今日宣稱：美國駐大連總領事貝寧荷夫將不日返任所，而將獲一新職。貝寧荷夫係於五週前返回華盛頓，美國在蘇聯佔領下之東三省「自由港」之事務，現暫由副總領事巴區代理。貝寧荷夫在今日接見記者時，曾說明此一曾為重要運輸中心之大連，現已完全陷入飢餓，疾病以及痛苦。貝寧荷夫本人在執行其日常工作之一切行動中，曾遭遇極度之困難。就技術上言，在一九四五年八月十四日中蘇協定之下，大連名義上乃係一對所有國家開放國際商業之自由港口，惟貝寧荷夫稱：「雖然如此，捨此東三省主要海港以外，更未有較黯淡更如此可怖者。」「到處均見失業，貧困正在增加，一度熱鬧之街道現已冷寂，若干商店均已關閉。蘇聯佔領軍控制一切，附近有三萬至五萬蘇聯駐軍。旅行本市十哩半徑以內之地區，設非獲准即被禁止，所獲准旅行乃屬困難。」

美國旅客不准進入，美國商業亦不存在，而美國在該地之財產一度會達二百萬美元。國務院於八月間應蘇聯之請求，即希望蘇聯將此港開放以供貿易。八月間之照會略稱：「自從日本投降以來，雖已兩年，大連仍未向世界貿易開放，而美國商號之代表亦未獲准佔有甚至訪問其長久以來為其所有之城市郊外之財產。」貝寧荷夫並稱：「大連人口現僅為一九四五年一百三十萬人之半數，由於鐵路被切斷，港口封鎖，唯一之運輸係中國之漁船及蘇聯往返與蘇聯港口間運輸蘇軍物資之船隻。」

衛生情況惡劣 傷寒天花流行

醫藥極少，水之供給亦不足，衛生情況甚劣。在其居留大連期間，霍亂，傷寒，天花等均甚流行。物價極高，故領館人員悉賴罐頭食物生活。渠個人之最艱難問題，即為於「真空」中從事每日工作，幾與世界其他地區隔離而完全孤立。蘇聯數月來迄仍拒絕中國無線電員入境，總領事之電訊僅可經蘇聯通信機構維持。

貝寧荷夫新職 可能赴日工作

〔中央社華盛頓五日電〕美國務院今宣稱：月前返美與當局有所會商之美駐大連總領事貝寧荷夫或將調任他職，繼任人選尚未發表。按貝寧荷夫精通日文，故據測渠可能改派至日本工作。

徵求發電機連柴油引擎　馬力自卅四起至一百五十四以內左右最為合宜不論新舊願出售者請電話三七二四〇或七〇一四一葉嚴二君接洽

徵求鍋爐　五尺乘十六尺左右管子爐子燒煤殼不論新舊願出售者請電話七二四三〇或七〇一四一葉嚴二君接洽

紹興好酒　紹興鑑湖「三酉酒廠」出品二十斤裝加飯陳酒若干罈前暢銷南洋閩粵等地今願供售二十四萬元一罈[illegible]

朱永璋律師代表杜尚志君為子繼根聲明與韓仲書之女杏雲解除婚約啓事　[illegible]

洪康燮律師受任中國聯合貿易公司[illegible]常年法律顧問　事務所中正中路[illegible]電話八五五九

樂俊偉律師受任合興昌[illegible]號徐倫陔君常年法律顧問　事務所上海南京路[illegible]

杭州製革廠宣告結束啓事　[illegible]　上海林森中路[illegible]號　南京傅厚崗三十四號

中國紡織建設公司　上海第一門市部　今日特價品　每逢星期日　供售特價品
全毛女式大衣呢（雙幅）每碼五十二萬元　每人限購六碼
元色海虎絨（雙幅）每碼十七萬元　六碼
彩色印花府綢　每碼三萬二千元　十碼
絲光深色陰丹士林布　每碼六萬元　十碼
光中元直貢呢　每碼四萬元　十碼
美國漂白布　每公尺二萬五千元　十公尺
42支司麥脫條府綢襯衫　每件十六萬五千元　四件
40×28雙小孩花絨毯　每條五十萬元　四條

HILMAN TOOTH PASTE
喜臨門牙膏
齒頰留芬　潔齒防蛀　噴美水品　喜氣臨門　保護口腔　吹氣如蘭　潔齒固齦
EWO
到處有售
怡和化學工業製品廠出品
發行所：永興街三十至三十五號　電話八三六七〇

新雄姿廈　茂昌眼鏡公司
謝啓　慶祝總店新廈開幕京兩地同時舉行
開幕·大減價　大贈品
南京東路二七六號（新新公司西電車站）
支店：林森路五四七號　老店：南京路　南京路分店：太平路中
一廉售
同時可得一萬萬元大贈獎
●開幕期內星期日全天營業●

冬至送禮　絨線最宜
饋贈親友　留作紀念　贈者滿意　受者歡迎
經濟實惠　經久耐用　良好機會　請勿錯過
本號經銷歐美各國名廠出品各式高貴粗細絨線
備貨之多　售價之廉
上市獨一
歡迎參觀選購★不合保可掉換
恆源祥公記絨線號
總店金陵東路一九一三至四號　支店南京西路同孚路西八九二號
★南京聯合經銷處★
南京絨線公司

羅維特公開指責
蘇煽動法義工潮
杜勒斯續與法當局晤談

〔合衆社華盛頓五日電〕代理國務卿羅維特五日談稱：蘇聯正在法國及義大利促動罷工及騷動，企圖「破壞」美國放棄其援歐計劃。渠告參院撥款委員會稱：工潮表面上係法國及義大利本地共黨所發動，事實上此顯然係「蘇聯外交政策之擴張」。自美國會於十一月中旬開會以考慮一緊急救濟計劃給與法，義，奧三國以還，羅維特第一正式將法義兩國國內之罷工工潮及騷動諉諸於蘇聯。渠述及工潮時稱：你等不能不予理睬，蓋工潮之發生正值國會開會，小組委員會開始工作，及四強外長在倫敦會議之時。渠籲請委員會撥款，以實行美國緊急冬季救濟計劃。若干方面吾人不得不決定吾人之主張，若吾人欲從事研究此事，不爲此種罷工所嚇退。

〔合衆社巴黎六日電〕杜勒斯定七日返倫敦。

〔路透社巴黎五日電〕馬歇爾國務卿之特別顧問杜勒斯，五日在巴黎舉行記者招待會，對法國人民之盡力維護國家之完整表示欽佩，對於共黨之批評，則爲渠不認法共爲一法國政黨。渠首先聲明：「余乃出席外長會議美國代表團代表之一，故此次來巴黎，當然須得馬歇爾國務卿之同意，惟非表示余之負有任何官方使命，余在巴黎之計劃，完全爲私人性質，希望於星期日晨即返倫敦」。杜氏續曰：余已會晤歐禮和總統，許曼總理及財政部長梅逸，再擬訪司法部長馬利，社會黨前秘書長勃魯姆。法國之事件，對於歐洲未來，將較倫敦外長會現階段之辯論，有更決定性之影響。在美人目光中，法國之事件較義大利之事件更爲重要，人類自由如在法國遭受挫折，自爲美人所極度關心。余認目前之事件，表示援歐之更具急迫性，對美國共和黨必能因此更樂於支持援歐法案。當被詢及是否擬訪戴高樂將軍時，答曰：余此行僅爲獲取情報，並非與任何人談判任何事，故並不排除與任何法國政黨代表晤談之可能性。

法南部七大城市
發生極猛烈戰鬬
警察奉命可向工人開槍

〔本報訊〕倫敦六日廣播：巴黎訊，法陸海空軍後備人員八千人開始奉命入伍，議會已授權政府可以將怠工者與煽動者逮捕，並可判以長達十年徒刑。政府軍警在南部共產黨勢力堅強之處及北部煤田區加緊巡邏。法上院不顧共黨之阻撓，已照許曼所提之緊急法案辦理。該法案上之通過已無問題，目下僅待其公佈而已。

〔合衆社巴黎五日電〕接近內戰之猛烈戰鬥，五日在法南部七大城市以上爆發，但政府自非洲調來一萬殖民地軍隊，開入爲罷工封鎖之馬賽港，將該城控制於手，罷工工人，將亞勒斯及聖底安納佔領，幾及一日，後終被驅散。馬賽方面工人之間一企圖爲坦克隊及軍隊加以鎮壓，未能實現，在亞維儂城，警察以催淚瓦斯，擊退數千暴衆。

〔聯合社巴黎五日電〕法國警察今夜奉命爲自衛起見，向暴衆開槍。

〔聯合社巴黎六日電〕內政部長莫許今日在議會宣布，已向警察頒佈准於不得已時開槍鎮壓工潮命令。共黨議員報以「暗殺兇手，暗殺兇手」之呼喊。莫許稱，警察們在受攻擊而無他法自衛，可以開槍。

〔路透社巴黎五日電〕法總統歐禮和今日在埃利賽宮，接見全國總工會代表共產系與非共系之兩秘書長，弗朗雄及茹霍。全國總工會之公報，謂會此一晤談，與政府之緊急立法案有關，係循工會之請而舉行。

法參院通過 反罷工法案
法議會休會定九日重開

〔路透社巴黎六日電〕法國參議院今日以二百十七對八十二票通過政府之取締罷工防止破壞法。辯論自五日上午十時開始，至六日上午六時始結束，辯論時共黨議員亦曾多方施行阻撓。

義工人提三項要求
致政府最後通牒
如無滿意答覆將實行總罷工

〔本報訊〕倫敦六日廣播：羅馬訊，星期五共產黨在羅馬附近發生騷動時，曾有共產黨員一名喪生另有數十人受傷，今日勞工聯合會已向政府提出哀的美敦書，限於三日內答覆，如勞工對答覆不能滿意，則將舉行總罷工。勞工聯合會提出三點要求：㈠政府應處罰造成流血事件者；㈡立即撥款一千億里拉創辦公用事業，藉以減少失業；㈢立即實行對失業者之補貼。

〔聯合社羅馬五日電〕警察與示威者今夜在羅馬發生衝突，雙方各有五人受重傷，並有多人受輕傷。警察方面稱，暴徒顯係有組織行動。

〔合衆社巴黎六日電〕法國民議會六日討論許曼反罷工法案之最後一節，增加政府所發給之家庭津貼，並授權政府爲將有共黨滲入之十一隊流動衛軍。議會於十二時三十五分休會，下次定星期二開會。

杜魯門呼籲
善用國家資源

〔路透社弗洛里達州埃佛格萊茲六日電〕杜魯門總統在南部休假地間，今日在此間主持國家公園之揭幕禮發表演說，略言美國務須密切保護其天然資源，使美國繼續成爲自由之家。渠云，建立偉大國家之各種因素，非人所盡知。公民之互助爲其一，國家之供給人民以良好生活，爲又一因素，而公民之認識國家對於世界之責任，又爲另一因素。天然資源之善於利用，爲國家各項努力獲得成功之基礎。和平之問題，亦如戰爭問題之需要彈發及努力。吾人欲使我國保持繁榮，並非不能，但若不能領悟此國浪費國家資源之教訓，不免有遺憾的結果。

統一德國政治經濟
馬歇爾提出建議
主撤佔區界綫物資交流

〔合衆社倫敦六日電〕據悉馬歇爾與貝文六日將再度努力促使莫洛托夫放棄其立場，而開始商討德國問題。馬歇爾將迫使莫洛托夫答覆蘇聯是否仍以德國之一百億賠款，爲統一德國經濟之條件，如蘇聯仍加堅持，則從速獲致協議之希望頗渺茫矣。另一方面莫洛托夫或亦將請英美答覆，英美是否仍計劃在西德成立分裂政府，抑或能公開宣佈放棄此計劃。愈信此爲目前僵局之重要關鍵，如未能加以打開，則本屆外長會議亦將步前次莫斯科會議之後塵而瓦解。此間盛傳馬歇爾已在收拾行裝，準備在一週內返國。馬歇爾左右否認此說，謂四外長幾涉及德國問題之中心也。

〔合衆社倫敦五日電〕美國務卿馬歇爾五日要求四外長會議結束目前德國之分裂，提出美國對德之五項政策：㈠個人基本自由，㈡除開僅視爲四佔領區之境界標記以外，將各佔領區之境界撤除，德國全國之人民意見及貨物能自由交流。㈢關於德人民所應担承之經濟負担，有明白之決定。㈣盟國管制會及未來德國政府間之關係須加以決定。㈤保障歐洲之安全，以防止德國未來之侵略。

馬歇爾稱，四強對德未來能採取行動，「業已使德國及歐洲復興延緩，而使數億人民遭遇悲慘結果。馬歇爾在蘇聯大使館內與莫洛托夫聚餐以後，發表此項政策之重要聲明。在四強會議中爲止，此當爲渠第一次要求實際行動之最有力呼籲。同時此亦爲兩人間之首次私人會談。莫洛托夫在隨後之外長會議中，對馬歇爾之攻擊予以嚴峻之反駁。渠稱，馬歇爾涉及德國統一，「祇爲在形式上要求統一」，馬歇爾之聲明係「太偏狹，因此亦不公正」。渠指斥英美竭力破壞四強協定，並宣佈蘇聯將堅持其對德百億美元賠償要求。馬歇爾要求四強放棄普汎原則，而立即就實際問題加以解決，並說明對德和約中之眞正意見爲何。渠駁斥批評莫洛托夫所提出成立全德政府之聲明，馬卿認爲此一政府，蘇聯欲德國擁護共黨之人士，在其中佔重要地位，已昭然若揭。

美駐蘇大使館證實
蘇聯人民搶購物資

〔中央社華盛頓五日電〕美代理國務卿羅維特，今在國會中正式報告蘇聯搶購狂之詳情。渠並警告稱：此種情勢，並非表示蘇聯經濟制度之崩潰。羅氏並告參院撥款委員會稱：美駐蘇大使館對國務院請其再度證實傳聞之蘇聯經濟危機事，已予答覆。（按此項危機乃指蘇聯各城市中所發生之搶購狂）據報道蘇聯購買者，搶購多項貨物，但渠等注意力集中於耐久及能貯存之貨物，（如皮衣及乾貨）莫斯科之若干商店，以「銷存」之名而停業，更有若干商店，以「裝修內部」之名，暫行停業，營業之各商店，則生意興隆，直至各物售盡一空而後已。美駐莫斯科記者謂蘇聯人民之此項購買狂，則未得報道。

邱吉爾演說
指責工黨政策

〔本報訊〕倫敦六日廣播：邱吉爾今日向保守黨員六千人發表演說稱，英國當前局勢之嚴重，幾與戰時相等。渠預料由於工黨之社會主義政策，全國人口將減少四分之一，即竭力推行移民政策，亦不能有良好之效果。邱氏再度提出舉行普選之要求。

美對英貸款
四億元解凍

〔聯合社華盛頓五日電〕財部今日宣布，英國借款卅七億五千萬元之餘數四億元，曾於八月間凍結，茲已由美英兩國成立諒解准予動用，英國可不必嚴格遵守原來借款協定中一部份條款。

英蘇開始
貿易談判

〔路透社莫斯科五日電〕英蘇貿易談判，業於五日在此間恢復進行。英首席代表商務部長威爾遜言，渠須於下週初歸返倫敦，談判係在莫斯科之蘇聯國外貿易部內舉行，於英國之六人代表團乘飛機抵達後之數小時即行開始。瑞典貿易代表團可望於六日抵莫斯科，屆時在莫斯科企圖與蘇聯締結貿易協定之外國貿易團共有五個。

・國際軍派赴聖地・
美向我試探意見・

〔路透社紐約六日電〕紐約時報今日自成功湖報告稱：美國已向中國試探，於巴勒斯坦局勢愈趨嚴重發生嚴重戰鬥時，派遣中國軍隊，作爲國際軍之一部前往聖地之可能性。美方建議派往聖地之中國軍隊在兩三千人之間，然迄至目前爲止，南京尚未聞有答覆。美政府發言人對前說拒絕發表意見，同時其他方面亦謂聖地如發生大規模衝突，美國將探詢其他國家之態度。

〔本報訊〕紐約六日廣播：成功湖訊，聖地分治案通過後，國際警備軍或有被使用之必要，但此間中國代表團團員對于外傳美國會徵詢中國能否派遣軍隊參加國際警備軍一點，並無所聞。

日本二屆新國會
定本月十日召集
昨日國會中又起紛擾

〔新亞社東京六日電〕日本第二次國會已定於本月十日召集，雖然第一二兩次國會之期已首尾相接，但依一般規定國會開幕以後，例須休會數週，至明春開始正式討論議案。昨日內閣會議，認爲此項休會並無重要意義，已決意要求參衆兩院取消此項休會。十日開幕禮後，即繼續討論各項議案。

〔中央社東京五日電〕今日議會全會延至六時廿分始克召開。緣今晨自由黨曾提出議長未能保持議會秩序，應對之舉行不信任投票，當時黨議由國家管制之法案業經提出，若干議員且互相爭鬥及咆哮於發言台上。政府政黨方面則提議對「行爲卑劣」之自由黨議員加以約束。經整個下午之協商後，自由黨同意撤消舉行不信任投票之動議，政府方面亦同意縮小其建議範圍，原擬加以處罰之十一名自由黨議員中，僅處罰三人。

日拆除軍人銅像

〔新亞社東京六日電〕日政府爲實行民主政治，決定拆去象徵軍國主義之各種銅像，而將其遺跡改建爲文豪及科學者之銅像，目前東京方面，預定將寺內大將銅像之遺跡，改建夏目漱石；日俄戰爭英雄廣瀨之遺跡，代以撲滅黃熱病得名之野口米次郎銅像，藉示放棄侵略思想之誠意。

美禁軍火運中東
巴勒斯坦局勢漸安定
亞丁阿猶衝突英急調軍鎮壓

〔美國新聞處華盛頓五日電〕國務院今日宣布軍火子彈往中東紛擾區之運輸業已禁止。國務院稱，此項政策亦同樣適用於現在美國境外同類物品，包括租借武備與子彈之轉讓，與美剩餘軍備子彈之販賣在內。

〔美國新聞處華盛頓五日電〕據本日發表之公告稱，美國務院已勸令現駐中東之該國使節，必須愼防損害美公民生命財產之任何危險。該公告稱，「吾人業已勸令我方人員必須避免施行任何可能被視爲挑撥性之行動，或作任何不必要之冒險。吾人曾愼重申明保護彼等之職責，當由彼等駐在國之政府負之。」

〔路透社亞丁五日電〕聯大之巴勒斯坦決議，亦引起此一紅海岸英殖民地內阿猶之衝突，一週來已有猶人十四名阿拉伯人二十名殞命。英當局已自蘇丹運河空運調來英軍兩連。在亞丁全境之動亂中，有百人受傷，一百二十人被捕，亞丁猶太區之暴動最爲猛烈，猶太人三分之一之財產悉受破壞，局勢刻仍緊張。英驅逐艦兩艘於本週三駛抵亞丁，陸戰隊亦登陸協助維持秩序。

〔路透社耶路撒冷六日電〕合拉維夫加發交界處之曼西歐區，昨日發生猛烈爆炸後房屋起火者三十餘座，迄夜尚焚燒中。兩城間斷續之槍聲，至六日晨始停。官方統計四日來之動亂，已有猶人卅三名阿拉伯人廿三名殞命。今日起巴勒斯坦全境似已漸趨安定，殆係因數字赫賽尼授命阿高級委員會通令阿拉伯人取消定於昨日舉行之大示威之故。

印荷和談
明日開始
印尼總理飛抵吧城

〔路透社巴達維亞六日電〕印尼共和國總理夏理福亭率和談代表團於六日搭乘澳洲及印度飛機，自日惹抵達吧城，準備參加定於下星期一在美運輸艦「倫維爾」號上舉行之印尼荷蘭及聯合國調處委員會之談判。此乃荷軍開始「警察行動」後夏氏第一次來吧城。又悉荷蘭建設部長奈爾不久亦將趕來參加會議。

聯合國朝鮮委會
劉馭萬任我代表

〔中央社成功湖五日電〕聯合國秘書處頃宣布：我駐漢城總領事劉馭萬，被任命爲我出席朝鮮委員會之代表。又法國任命其駐羅公使彭古，（法前總理彭古之姪）澳任命其駐日代表團參贊傑克遜爲該兩國出席該委會代表。劉馭萬告記者稱，渠準備於本月八日乘機赴朝鮮，渠今晨曾與胡世澤晤談。

地球牌 雙洋牌 絨線猜圖贈送日曆

本公司茲已印就一九四八年再版日曆一種其底版係採用上列五圖中之一圖十色套印精美絕倫爲增加各界興趣起見特提出壹萬組（本外埠各五仟組）舉行猜圖遊戲分贈各界以猜中先後依次贈送贈完爲止茲將辦法列左：

（一）凡猜中本公司所用之日曆底版圖案者概贈日曆壹組
（二）凡參加猜圖者必須剪下後列印花劵註明所猜圖案號碼並詳填眞實姓名地址加蓋本人圖章（無印章者無效）郵寄上海（13）永興路四〇號本公司廣告部
（三）每一印花劵限猜一圖每人限猜一次
（四）猜圖以本年十二月十五日爲止（本外埠均以郵戳爲憑）倘猜中滿額時得登報通告提前截止
（五）本猜圖遊戲定於十二月十六日登報揭曉凡猜中者本公司當於十二月十八日起依次分贈

上海裕民毛絨線廠股份有限公司謹啓

辦法簡易 人人可得

地球牌雙洋牌絨線 猜圖贈送日曆
(申) 印花劵 ⑦
本人猜第　圖
姓名
地址
印鑑
本廠編號

上海 晶華玻璃股份有限公司
榮譽出品
註冊商標
名大百貨公司磁料器號均有出售

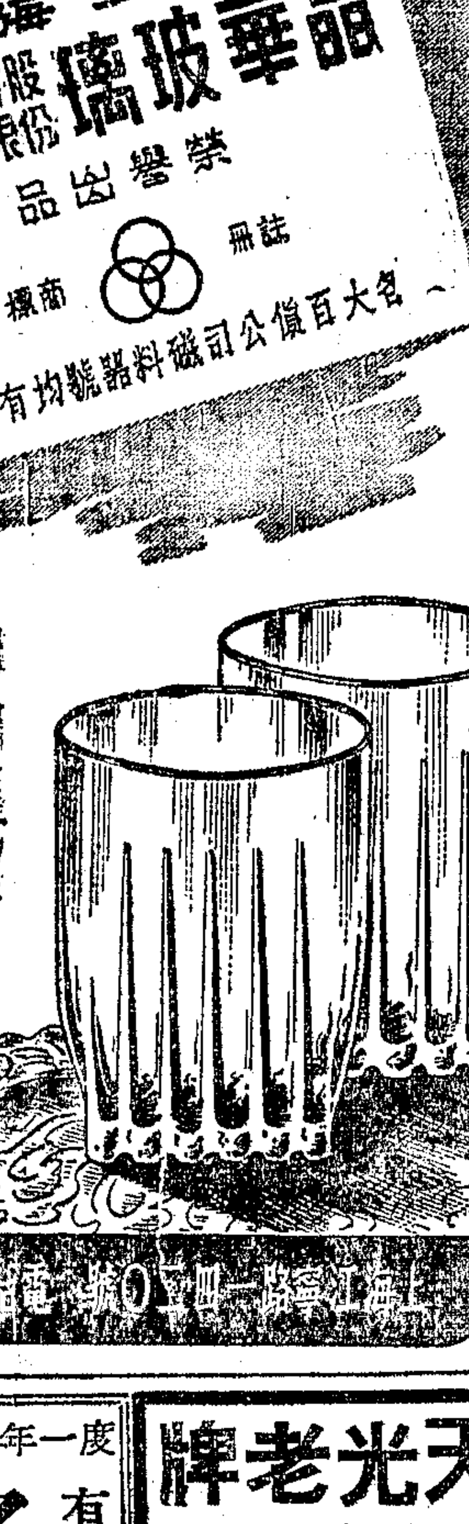

自動機製 大量生產
質料堅固 遇熱不爆

上海江寧路一〇四一號 電話三九九〇二

購貨贈獎
售價始終便宜
壹萬萬圓
對號還本
立刻還本

購貨贈獎辦法
購貨十萬元。即可得頭獎一個獨得一千萬元，二獎九個合得九百萬元，三獎90個合得九十萬元。●本月底中央儲蓄會公佈之特獎號碼，相同末四字爲頭獎，相同末三字爲二獎，相同末二字爲三獎。

對號還本辦法
購貨不論多少，當場參加對號，號中立刻還本。對號機對出號碼與發票號碼：
二字相同照貨款還五成
一字相同照貨款還一成
末一字連號照貨款還半成

皇后公司
京滬兩地各分店同時舉行
㈠南京路石路口㈡林森中路陝西南路口㈢長壽路大自鳴鐘
南京：新街口中央商場內
郵售服務・恕不贈獎・郵售部　上海四川南路一號

度一年一・顧客謝答
有貨皆備・無物不廉
冬季特價
贈送日曆
印刷精良・人人歡迎
美國藍布・照常犧牲
中元綢布莊
四馬路中381—5號 T.90749

天光老牌
充氣燈泡

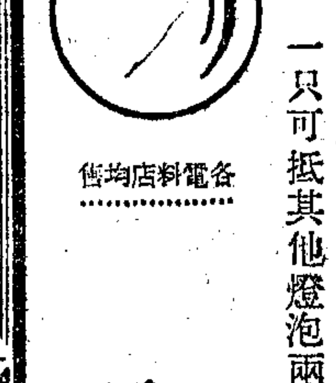

用美國新發明「不斷燈絲」製造
一只可抵其他燈泡兩只之用
各電料店均有售
天光燈泡廠
江寧路七一五號
電話三三二二七
天光老牌 TEKON

中報
廣告廣播
合而爲一
看到聽到
收效彌宏
詳細辦法請向本館廣告科索取

咳嗽

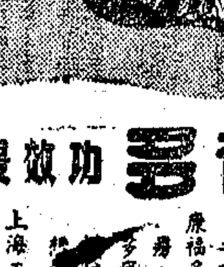

康福多 功效最靈
康福多既能祛咳。且具補力。故奏效迅速。並能恢復因咳嗽而喪失之體力。非單純之咳嗽藥可比。康福多又能祛痰除癆。故對於久咳病痨者。尤有特效。
上海正德藥廠出品
各埠藥房均有經售

八仙橋西 嵩山路口
標準薄利・花色繁多
恒豐品
呢絨綢布莊
總號卅週一紀念
大廉價
中賤貨
買一尺送二尺
慶祝總號
新號 中正東路 重慶路口
北號 四川北路 寶興路口
同時舉行
全部加三放尺

綢緞呢絨 美亞 服飾童裝
冬季大特價
・綢緞・
印花棉綢長袖旗袍料 $220—
色百美錦長袖旗袍料 $330—
綠印綿緞長袖旗袍料 $490—
章它錦緞長袖旗袍料 $450—
色翠玉綿長袖旗袍料 $520—
・羢呢・
色羊毛呢長袖旗袍料 $290—
美國純毛呢長袖旗袍 $550—
英國軟呢長袖旗袍料 $750—
意國平厚呢男袍料 $880—
英國維羅呢男袍料 $1.450—
・時裝・
一劃價定・實價眞貨
不做偷工減料騙顧客
不尚討價還價欺買主
・售價比衆便宜・
・童裝・
羊毛呢女童西裝褲 $300—
英國呢女式童大衣 $400—
羢呢男式童大衣 $800—
新到大批英美各國名廠出品1948年最新花色綢緞絲絨全毛呢羢長毛羢瑪海羢數百種一律參加大賤賣！
永久是花色總滙薄利先鋒！
始終爲顧客打算服務社會！
上海林森中路雁蕩路口 電話：八六五七三

專門皮貨☆時裝權威
Siberian Fur Store
皮貨時裝公司
開幕大特價
犧牲轟動全滬／
顧客擁擠不堪／
欲購趁早★盛況空前
驚人犧牲品：
關東貢狼皮大衣 $1100.萬
俄國帶拖白狐大衣 $800.萬
俄國條洋貂皮大衣 $380.萬
北口青羊皮大衣 $295.萬
英製海虎絨大衣 $195.萬
全毛維羅呢大衣
★★謝啓★★
日昨敝公司開幕承
黃金榮黃振世先生揭幕暨各界碩彥先進光臨賜以厚儀招待欠週殊深歉仄特此敬謝

第一流名師裁剪！
第一流新穎式樣！
備貨充足 歡迎參觀
南京西路一一四〇至六號七醫路口 電話六二一六四號

立委選舉重要決議 憑身份証領取選票

杜絕冒名頂替弊端避免重複

已送選總請作最後審定

〔本報訊〕選舉事務所昨日午後三時舉行第八次選舉委員會，商討未來立委選舉之技術問題。吳國楨主席，張驥綵，陳保泰，王嵐僧，李俊夫等各委員均出席，至五時始散。會中之重要決議如下：㈠立委選舉時，以國民身份證替代選舉權狀，憑此領取選票。㈡將投票所自二百六十三所減少至一百五十六所，內職業選舉佔三十所，區域為一百廿六所。㈢立委選舉時，第一日為職業投票，二三日為區域投票。以上三點，已送請南京選總作最後審定。據陳科長敏書表示：為使選民人人有身份證起見，一俟選總批准各項建議後，將先期公告，使目前無身份證之市民能從容補領。此舉可使選舉權不至重複，並杜絕冒名頂替之弊端，因一般知識水準較低之市民對選舉權狀向無興趣，但對領米煤食糖必帶之身份證，輒易不願出借，且身份證上有本人相片，作偽亦殊不易。

米油煤 明年擴大配售範圍

〔本報訊〕當局籌劃於明年對一般民生日用必需品實施全面配給制度。本市現已實施普遍配售者有食糖一種。其他食米，食油，煤斤之配售，尚祇限於產職業工人，明年起將擴大配售範圍。有關當局現正從事準備工作，調查所需數量，以作採購準備。

新疆歌舞團·昨首次演出 維族之花沙龍剪綵

〔本報訊〕新疆青年歌舞訪問團一行，昨午應軍之友社邀，參加該社軍友沙龍揭幕典禮，潘議長及方主委均蒞場主持，府委鮑爾漢，西北行轅秘書長劉孟純等亦應邀出席參加。揭幕禮開始後，首由維族之花康巴爾罕剪綵，繼表演餘興，該社社長劉德銘並宴請全體，賓主盡歡。晚九時，歌舞團在皇后戲院作首次演出，正式招待各界，前往參觀者極為踴躍。

歡迎南游 穗記者會

〔又訊〕新疆歌舞團自京來滬，獻藝極盛，廣州市記者公會，六日特電該團艾沙團長，歡迎該團於訪滬期滿後赴粵表演。其原電稱：新疆歌舞團艾沙團長暨各團員公鑒：貴團舞蹈，譽滿全國，粵人渴望南來，請電告行期，當竭誠招待，懇先電復，至盼。廣州市新聞記者公會。十二月五日。

上月份市財政 尚虧一億餘元

〔本報訊〕本市十一月份財政收支報告，業經財政局統計完竣。計總收入一千一百十三億餘元，支出一千一百十四億餘元，收支相抵，尚虧一億餘元。收入部份，以營業稅為大宗，佔百分之二八·五，公用事業附征市政建設捐次之，佔百分之二〇·二四。支出部份，以經濟及建設支出佔首位，為百分之三二·〇三，保警支出次之，佔百分之二一·九二。

濟南浦口間通車

〔本報訊〕據兩路局息：接津浦路四日電告，該路濟南浦口間業已通車，定自本月十一日起濟南·白馬山·黨家莊·崮山·張夏·萬德·界首各站開始辦理客貨運輸業務，並自同日起增闢濟南·泰安兩站為貨物聯運站，且與兩路辦理聯運業務。關徐州以北除軍運煤運修路材料及救濟物資得按整車辦理外，餘均仍按另租計算。

工業調查 初步完成

〔本報訊〕本市工商輔導處舉辦之工業調查，初步已告完成，目前正在整理資料階段，一俟統計完畢，將出版專册，以供各界之參考。據內部人員談：調查工作自九月份開始，接受調查之工廠逾萬家，四個月內所化之調查費近五億元，整理資料所需之時間亦需二三月，明春始能竣事。有一部份工廠故意將產量報高，以為產量如高，可獲得較多之官價外匯原料，因此資料即減少準確性，現工作人員正用各種方法，予以修正。

市商會電呈政府 審慎辦理經濟措置

合理修正禁止通匯·不宜封鎖貸款門戶

上海市商會對此次政府之經濟戡亂措置，認為行之稍欠精審，即不免於因噎廢食，特電呈政府呼籲審慎辦理，庶不以偶發性之事實，礙及正常之經濟發展，其要點略謂：上海猶為總工業比較發展，民生日用品之集散中心，匯款來滬採辦貨物，此為都市經濟與農村生活互相依存之必然現象，當局如不揣其本，一概施以堵截政策，雖正當行莊停止收匯，而私設機構，仍可暗通往來，甚者以貨物之單幫，變為資金之單幫，於政策並未貫徹，徒自減少行莊之正當業務，為淵驅魚，使游資更投向黑市，必使金融愈趨騷動不安。而況內地資金若不獲匯出，作正當運用，安能保其不在當地囤購穀物，藉斷原料，循至農產品居奇頻漲，供需失衡，與都市物價相互激盪，愈演愈烈，以平價政策之專注一隅，其禍患反致牽動全局，此在戰時大後方，已飽經教訓，實堪重演。擬請將目前禁止匯款之措置，予以合理修正。又現在正當農產物收穫之時，工商業進購物料，需要貸款，至為殷切，年來商業行莊資力薄弱，全恃國家行局之挹注，而最近四聯總處又停止國家行局之放款，輾轉相仍，將使行莊益求謹慎自保，非特新放者不敢承做，即已放者亦將如期收回，則工商業之融通途徑，勢將愈縮愈隘，迫使趨向黑市，尋求高利貸款，其為阻遏生產，助長物價，不言可喻。故對於正當工商貸款之門戶，似不宜概予封鎖，以免變本加厲，致經濟緊急措施發生相反之惡果云云。

魚價慘跌 影響市場 經紀人停拍一天

〔本報訊〕本市漁市場昨突宣告停業一日。據漁市場當局表示，因聯總救濟漁輪以大量漁貨，運滬傾銷，造成供過於求現象，致魚價慘跌，經紀人不得已乃宣告停拍一日，藉使市場魚販存魚，以暢銷售，七日起即告復業，繼續開拍云。

番禺路一帶外僑 籌款購防盜設備

馬伯樂發起重建長寧局

〔本報訊〕美商棕欖香皂公司總經理馬伯樂，其番禺路一五〇號住宅，上月二十一日，突遭盜匪侵入，正擬搶劫時，經由該管長寧警局長邵元彬據報，率部兜剿，格斃一盜，馬宅因而保全。附近外僑目睹此情，咸佩邵氏勇敢，乃於日前聯合邀宴，席間公決籌款購置交通車輛，及健全設備等，加強防盜能力。馬氏個人並鑒於長寧局址狹窄，特邀請知友十五人，發起組織募捐委員會，以便籌款重建新局所，現已積極開始進展。

中國方面歐洲難民 尚有八千人待遣送

史旦斯比來滬調查

〔本報訊〕國際難民機構籌備委員會特派代表史旦斯比，於上月二十五日由日內瓦來滬。記者昨特往訪，承告此來任務，乃調查遠東方面遣送難民返國情形，並代表總會與遠東分會主任王人麟商討各項有關問題，如遣送上之困難，以及加速遣送辦法等，俾向總會報告，同時並代表總會傳達意見。史氏稱：在中國方面之歐洲各國難民，除以前遣送者外，尚有八千人待遣送，現大都集中在上海虹口等處。至華僑流落在歐洲等國，已送返戰前原處者，約二萬五千人，尚待遣送者亦有二萬五千餘人。彼等大都係戰前僑居緬甸，菲律賓，新加坡等地，返歸中國本地者則為數甚少。

女高音陳桂英 今日蘭心獨唱

〔本報訊〕抒情女高音陳桂英女士，定今日下午五時，在長樂路蘭心大戲院舉行個人獨唱會，演唱著名歌劇蝴蝶夫人等八首。按陳女士係蘇石林高足，學唱已達四年，前曾先後就學於趙梅伯及莫朝祉，對音樂造詣頗深，最近更有顯著進步。此次音樂會係由市政府交響樂隊主辦，並由該隊伴奏。陳女士明年或將赴美深造。

抒情女高音陳桂英女士近影

燒殺姦淫 罪無可追 將級日本戰犯三名 軍事法庭提出公訴

〔本報訊〕將級日本戰犯櫻庭子郎中將等三人，業經本市軍事法庭偵查完畢，於昨日提起公訴。茲誌起訴書要旨於後：㈠櫻庭子郎中將，年五十六歲，日本青森縣人，陸軍士官學校畢業，民國廿九年來華，歷任陸軍要職，民國卅四年陞任第二十軍獨立混成第八十二旅團長，駐紮湖南株州一帶，縱容部下對我商民奸淫殺掠無所不為，僅株州一地，同胞被殺者即有三百餘人，婦女被姦者一百餘人，自他處擄來瘖行殺害棄屍滅跡者，尤不可勝計，此外並焚燬該地房屋二百餘棟，人民財產損失無算。㈡黑瀨平一少將，年五十四歲，日本山口縣人。民國三十一年來華，任第二十軍一三三聯隊長，轉戰浙贛。三十二年陞任第二十軍六十八師團步兵第五十七旅團長，參加衡陽之戰。嗣進軍祁陽，將該縣流海沖地方附近村莊盡付一炬，並令所部對我非武裝平民用機槍掃射，當時被害者數十人，財產損失達一億元以上，事後復擄去男女數十人，肆意姦淫毒打，慘無人道。㈢巢岩尚治少將，年五十六歲，日本長野縣人，任第三師團輜重聯隊長，民國二十六年率軍來華於吳淞登陸，參加戰爭，及其部隊進駐太倉縣境，因軍中馬匹不敷應用，乃強徵民間耕牛兩百餘頭，未經給價，即將牛隻隨軍開拔，我民間損失甚為浩大。

撲滅投機囤積 挨戶澈查行莊

將根據社局登記册進行

市警局局長稱，本市之行莊中，頗有實空有名無實者，彼等掛一招牌，或從事投機囤積，或套購物資，或妨害風紀，甚至有從事政治陰謀，國際間諜者，現澈查工作，將依據社會局登記之册子，採取挨家澈查方式，一經查出，決依法嚴辦。

中匯大樓破獲 地下錢莊

〔本報訊〕警局經濟科昨又在河南路中匯大樓三一二號室破獲一地下錢莊，該處係由鴻康號代理之川沙縣信用合作社上海辦事處，當場抄獲合作社支票根三十六張，及存摺解銀簿帳冊等，經理喬敬思被帶局偵訊後暫予保釋。又該科今後對各市場之監視，決加緊執行，並已決定辦法兩點：㈠派警員檢查會員入場證，㈡每筆交易賓令必須填寫成交單以資參考。

黃浦北站兩局 防禦戰鬥演習

今日上午零時，黃浦警分局舉行大規模防禦戰鬥演習，假想有大批匪徒由蘇州河方面秘密襲擊前來該局，分局長張人佑於接獲情報後，立即命令召集全體員警，第一股股長凌興翰，第二股長李蔭民，分頭防堵迎擊，一面由張分局長親率一隊人員，指揮痛剿，於蘇州河附近與匪徒主力接觸，發生激戰，匪徒不支，向黃浦江邊撤退，結果傷亡慘重，殘餘部份被迫於黃浦江口全部繳械。演習約一小時，演出逼真，成績美滿。又北站分局，昨晚亦舉行大規模鎮壓突變演習，成績殊佳。

店舖學徒 修談戀愛 情場失意 三度服毒

〔本報訊〕成都路七六二號勤康烟紙店學徒虞江其（十七歲），與同住二層閣樓之少女陸蓮芝（十七歲），情感殊佳，惟女已有男友數人，虞因此頗抱悲觀，遂萌短見，曾先後於上月卅日及本月一日晚十一時，連服蒜汁藥水二次，均未殞命，三日下午三時二十分許，虞又服猛烈性藥水圖盡，幸經店夥發覺，速送仁濟醫院施治，迄今尚未脫離險境，虞有遺書一通致陸蓮芝，現存新成警分局。

道院職工待遇 社會局裁定

〔本報訊〕本市白雲觀，桐柏宮，清虛觀，三茅宮等五道院香火伙職工，前要求院方對伙職工待遇，業經社會局調解未成，乃以裁定方式處決，其辦法為：㈠小賬係公開制度，凡工作人員均可平均分攤，當家之二成取銷。㈡工資底薪，每月分一元，一元五角，二元計算。㈢錫箔灰百分之五十作為勞工福利金，其餘百分之五十歸院方。㈣處置錫箔灰辦法，依照佛教會同業辦理，未為道教會接受，各道院認為錫箔灰應全歸院方。社會

鄉下總會職工 退職金獲協議

〔本報訊〕美國鄉下總會於太平洋戰事爆發時被迫停業，當時由該會董事長獎令宣告解散，並規定付給職工宋福詒等三十餘人六個月之薪金示貼及歷年之儲蓄金。惟因經濟情形突起變化，銀行資金凍結，會方無款撥付，乃改發公債，言明於恢復會務時換取現金。勝利後該會恢復業務，但對職工之儲蓄金及米貼等尚未發給。經失業職工請求社會局調解後，已於昨日簽訂和解筆錄：（一）宋福詒等三十五名失業職工由資方發給遣散費，正式遣散。（二）遣散費由資方依照總會歷來採用累積制度求得退職金基數，乘以十一月份工人生活指數五三一〇〇倍發給。如基數不及五十元者，一律以五十元計算。（三）勞方於領得遣散費後，不得再向資方作任何要求。

機器業勞資糾紛 評斷會定期討論

〔本報訊〕勞資評斷委員會為核議本市三區機器業各廠與臨時工人訂約糾紛，定九日上午十時召開小組會議，討論處理辦法。據產業工會方面稱，各機器廠前與工人訂立臨時合同期限三個月，現已滿期，廠方擬再另訂，俾便以後隨時更換。如此則工人將永為臨時性，影響利益極大，故工人始終堅決反對另訂新約。

竊賊冒充大學生 約大宿舍前被拘

〔本報訊〕前日中午十二時四十五分許，突有無賴蔡一飛，廿二歲，泰興人，冒充大學生，至滬西聖約翰大學學生宿舍門口徘徊，被一學生瞥見，鳴警將其拘入長寧警分局，經石股長偵詢。據供曾犯竊案卅餘起，所竊之物，都為51型派克自來水筆，又大衣四五件，西裝六七套，皮鞋，眼鏡，襯衫等物，現已吊出贓物四十餘件。

越劇女伶 奪子官司 當庭成立和解 仍歸男方領回

〔本報訊〕越劇女伶沈美英，因與其前姘夫張永昇爭奪孩兒，昨日對簿地院民庭，經張藤麟推事勸諭和解，當庭簽立和解筆錄，孩兒仍由男方領回撫養，一場奪子官司至此結束。按沈美英於三十二年與張永昇姘識同居，嗣因雙方意見不合，於卅三年二月十九日簽約脫離同居關係，當同居時沈已懷孕，當時言明如生男孩，由男方領去，嗣沈產下一男，即由張領回，取名天佑，刻已三歲，由張之妻王秋芳撫養。上月六日沈美英託人向張借款五百萬元，張未允，沈惱羞成怒，帶人至張家尋釁，將張妻毆傷，并將幼兒奪去。此案曾經地檢處起訴，地院刑庭判處沈拘役六十天，緩刑二年，賠償醫藥費三十四萬元，惟幼孩迄未交還，張遂向地院民庭聲請判令將天佑交還，并宣告假執行。昨開庭時，雙方均表示願意和解，當庭成立和解筆錄。

行總職員被控案·昨偵訊官商七人

〔本報訊〕行總高級職員被控貪污案，在地檢處繼續偵查，昨日傳訊行總前總務處徐世長，前機械科科長彭無荒，分配廳文書科長黃蔚青，專員李桓，九通公司總經理白旭初，暨商人康景福，繆玉銘等七人偵訊。對於分配車輛，暨運輸方面，有無官商勾結舞弊情形，偵查至為詳盡，自下午二時起迄五時許始訊畢，結果分別交原保候傳。

戈登號輪延期到埠

〔本報訊〕大美輪船公司億倫勝利號，明日自美到滬，計裝來貨品二千二百餘噸，內大部為油類。又美國總統輪船公司戈登將軍號郵船，此次由舊金山經小呂宋香港來滬，預定本月十日到埠。昨據該公司宣稱，該郵船此次須延期四日到滬，預計十四日晨抵埠，當日下午離滬經日本返美。

日僑一批遣返

國防部軍事法庭宣判無罪或不起訴之日本戰犯九十名，及遣歸日僑二百名，將於今日乘輪遣送返日。

國際性救濟難童 我當局表示贊助

〔本報訊〕聯合國勸募救濟難童運動委員會遠東分會主任赫茲伯為推動各國勸募救濟難童運動赴京與我社會部及外交部負責人商討組織中國勸募救濟難童運動委員會，經當局贊助，已於日前返滬。並將於下週赴菲律賓洽商同樣事宜。

財局人事室主任 被檢舉強佔房屋

財政局人事室主任盧嘉文，昨被屬員吳昌明密呈吳市長，檢舉其仗勢強佔房屋，市長昨已令飭財政局長查辦。

美孚行失竊支票 一職員被捕羈押

〔本報訊〕本市美孚行於上月中旬失竊支票三紙，經該行西籍大班發覺後，曾於十七日致函寧波上海商業儲蓄銀行掛失止付。唯內有支票一紙，票面三億八千五百萬元，已被美孚行職員吳大器（住南市夢花街普德里三號）如數領去。事後經報黃浦警局經刑事股股長李蔭民飭警緝捕未獲。昨日下午經警拘獲美孚另一職員曹德良帶局偵訊，據供曾與吳至上海銀行領款，然否認串合云云。現仍在羈押偵查中。據聞該案發生後，美孚行有職員數人已避不到行工作，想見此案牽涉頗廣。

重訂房捐徵收率·財政局未加考慮

〔本報訊〕本市房捐徵收辦法，係根據民國二十六年估值之一百八十倍，徵收百分之五。中央方面認為上項徵收方式極不合理，因房租業已上漲甚鉅，房捐徵收率亦應以現行房租為準繩，財政部曾囑市府重行擬訂房捐徵收辦法。惟據財政局長田永謙昨向記者表示：財部辦法在執行上實有困難，因戶主未必肯將實際房租呈報當局，故上述辦法，財局尚未加以考慮。

徐繼莊案被牽涉 程天如具狀申辯

〔本報訊〕前郵匯總局局長徐繼莊等被控貪污案，其中牽涉振業銀行常務董事程天如，討警局認為有隱匿人犯嫌疑，該案刻在地檢處偵查中，昨日程具狀地檢處對此有所申辯。據辯訴狀略謂：該案發生於上月十四日夜七時許，渠因應張耀廣律師之邀，赴泰安路二十二號研究關於徐繼莊案之辯護律師公費問題，是時突有便衣人員進內，聲言係檢查戶口，因不知對方身份，故不免有驚惶失措之處，渠係乘〔一三六九〇〕號汽車而來，此時停於門外，恐汽車被人劫奪，故以手示意，招呼汽車開走，嗣便衣人員指明渠為徐繼莊，經核對照片後方知錯誤，至此，始知對方係警局人員，事實上泰安路二十二號僅有一門，假如徐繼莊在內，根本無法逃出，故徐繼莊之未能拘獲，根本與渠無關，列為被告之一，殊覺冤抑云。

兩路鎮江車站 破獲私運軍火 發現三起捕獲一犯

〔本報訊〕路局警務處頃發表最近在鎮江站破獲私運軍火鉅案經過詳情，略謂：上月廿九日上午十時許，京滬線第五次車抵鎮江西站，有八七號裝卸夫接得旅客綠色旅行袋一只，惟出站後，不見物主跟來，乃報告駐站憲兵打開檢查，發現內裝捷克式輕機槍一挺，號碼為一一八｜七，及預備槍管兩枝，彈夾六個，當由憲兵收管。此事發生後，警務處即派幹警注意，至當日晚十二時許，九次車停靠時，有一軍人提沉重旅行袋一隻，

形色慌張

意欲向機車房出口處逸走，被路警發現，喝令止步，上前抄查，抄獲捷克式輕機槍一挺，彈夾四個，及日本九六式輕機槍零件六種，當將該軍人拘除訊問。據供：名王振超，係受李學明唆使，並供稱李可能於卅日攜運軍火來鎮，遂加派員警，分頭檢查車站附近各小客棧，至卅日晚七時許，據報大昌旅館一茶房收有不明姓氏之軍人所存放藤箱一只，憲兵得訊，即往查視，赫然又是

機槍零件

，且與先前抄獲者同。又據被拘之王振超之機槍一挺。又據被拘之王振超供稱：曾任鎮江大西路義渡碼七十四師輜重營保安連連長，王振超處甚久，警務處當即派員化裝探訪，但彼在外行動，實毫無所知云云。此案路警處甚為重視，認為可能係對兩路治安一種有計劃之擾亂陰謀。

吳開先啓程返滬

社會局長吳開先上月休假赴台

五團體茶會招待 兩痲瘋會總幹事

〔本報訊〕本市衛生局，中華痲瘋救濟會，中華醫學會，雷士德研究院，國際救濟會等五團體，昨日下午三時半，在北京西路雷士德研究院，茶會招待英國痲瘋救濟會總幹事高萊勃博士，美國痲瘋救濟會總幹事密拉氏，及中英美三痲瘋救濟會醫藥顧問萊塞博士，由衛生局局長張維主席，密拉氏等三人均致簡短演詞，表示願幫助中國從事防止痲瘋蔓延及救濟痲瘋病人之工作。渠等此次來華，係調查中國境內之痲瘋情形，明年四月將在古巴召開世界性之痲瘋救濟會議。據張局長談：全世界痲瘋病人約有五百萬人，我國佔五分之一，有百餘萬人。痲瘋病在現代醫藥上已非絕症，希望各方援助救濟患有此症之不幸病人。我中華痲瘋救濟會成立有二十一年歷史，過去曾召開大會五次，其工作成績除在商務印書館教科書中插入痲瘋教材以喚起各界注意外，並先後在廣東南海，瓊縣，江西南昌，湖南新化，及上海等地，設立痲瘋病院五所。該會伍子建博士昨表示，將於短期內招待新聞界參觀本市之痲瘋病院。

潘議長方主委 招待區保人員

〔本報訊〕市參議會潘議長，國民黨市黨部主委方治，昨日下午三時聯合在塘沽路參議會大禮堂舉行茶會，招待各區保人員及各界人士，對此次膺選本市國大代表表示謝意。

營業牌照稅徵額 明年度起增加十倍

〔本報訊〕本市營業牌照稅徵收額，明年度起將增加十倍，上項辦法業經財政局呈准中央，決自明年一月一日起實施。按營業牌照稅之徵收標準，原為千分之三，增加十倍後為千分之三十，市府方面營業牌照稅之收入總額，原為每年九億元，增加後即可收入九十億元。

杜月笙捐助·達人校基金

〔本報訊〕本報杜董事長月笙，昨慨捐達人中小學校教育基金三億元，該校係由市警局主辦，專為警察子弟培養人才，杜氏捐助，嘉惠匪淺。

充實自衛組織 參會須予贊助

〔本報訊〕行政院張院長以行憲在邇，匪患猖獗，亟應發揮民主精神，動員民衆力量，以剷除憲政障礙，特電市參議會，籲請與政府精誠合作。原電略謂：各地方政府為加強戡亂力量，充實自衛組織，動員人力物力，乃至臨時舉辦自衛特種稅捐，均屬事勢要求，不得不然，既屬為民除害，人民自必樂於輸將。惟事關人民負担，必須依法先行送經參議會通過，方得實施征集，所望各級參議會，對於同級政府適應動員之緊急措施，平情審議，如確屬戡亂需要，務須竭力予以贊助，而集中注意於實施之監督與考察云云。

倭居殯舍難民 將令參加工賑

老弱送庇寒所收容

〔本報訊〕有自蘇北等地流亡來滬之一部份難民，因無處居宿，有侵入滬西一帶寄柩所會館棲身者。據悉該業乃向市政當局呼籲，多令救濟委員會方面表示，對該批難民將予調查登記，壯年者參加工賑，老弱者送入庇寒所收容。

徐心芹斷臂案 肇禍司機 罪嫌重大

〔本報訊〕中央日報編輯徐心芹被中聯公司汽車撞傷斷臂一案，肇禍司機胡三明在地檢處偵查中，昨日由顧瑞麟檢察官開庭偵訊，除票傳被告胡三明外，並傳與徐同車之中央日報編輯朱家鵬，目擊肇禍之「九八四一」「一〇二四一」兩警士，到庭作證。結果庭上認為胡罪嫌重大，除原交店保一家外，再加店保一家，並交書面保五千萬元。聞胡昨有辯訴狀，長千餘言，對渠之釀禍事，有所辯解。

胡樸安今日安葬

上海市文獻委員會故主任委員胡樸安氏，月前在滬逝世，遺櫬暫厝徽寧會館。茲悉：胡氏家屬，已在虹橋公墓購置墓地，定於七日下午二時舉行安葬，俾胡氏遺骸得以永安窀穸。

本市簡訊

▲中央印製廠總經理凌憲揚辭職，當局已改派前接收東北財政特派員陳公亮氏繼任該廠總經理職務。昨晨凌陳兩氏舉行移交接收儀式。

▲中航公司副總裁龐德榮任泛美航空公司副總裁，遺缺由羅斯福繼任，在羅氏未到任前，暫由狄威第代理。

▲十一月份公教人員配購證，供應委會限十日以前領竣。

▲中華水產公司於五日起，特價配售公教人員魚肝油丸，每瓶百粒售八萬元。

▲南京東路七六二號茂昌眼鏡公司總店新廈，昨日開幕，同時舉行大減價大贈品及一萬萬元贈獎。

▲大衆夜報社社長方志超，日前失竊派克筆一支，經電黃浦分局派員迅即查獲，方氏對該局人員之負責，極表欣感。

▲中國紅十字會上海市分會發行保健券，每張取費五萬元，得向診療所健康檢查一次，X光透視一次，康氏血液檢查一次，不收任何費用。

▲浦東同鄉會，除先後成立國樂隊乒乓隊外，並積極籌組通俗演講·工業教育·平劇·國術等，暫定每星期三·六下午六時為集會時間。

▲兒童文學作家范泉，近著台灣高山族傳說「神燈」一書，業已出版，由中原出版社印行。

▲中華學藝社主編之日本研究資料，第一輯五種已出版，由茂名南路大成出版公司發行。

氣象報告

黃海：晴，至曇霾，而冰凍，中度不定向風，靜浪，最有霧。

華中：曇，倘晴，而稍暖，最夕有霧，中度不定向風或無風。

上海：晴，至曇，暖而有霾，最夕輕霧，中度東風至南風。

東海：曇，晴，東南部陰，沿海霾，中度東北風至東南風，中浪。

六日溫度：最高六十一度八，最低四十一度一。

美麗牌

有美皆備 無麗不臻

品質最高 香味最好

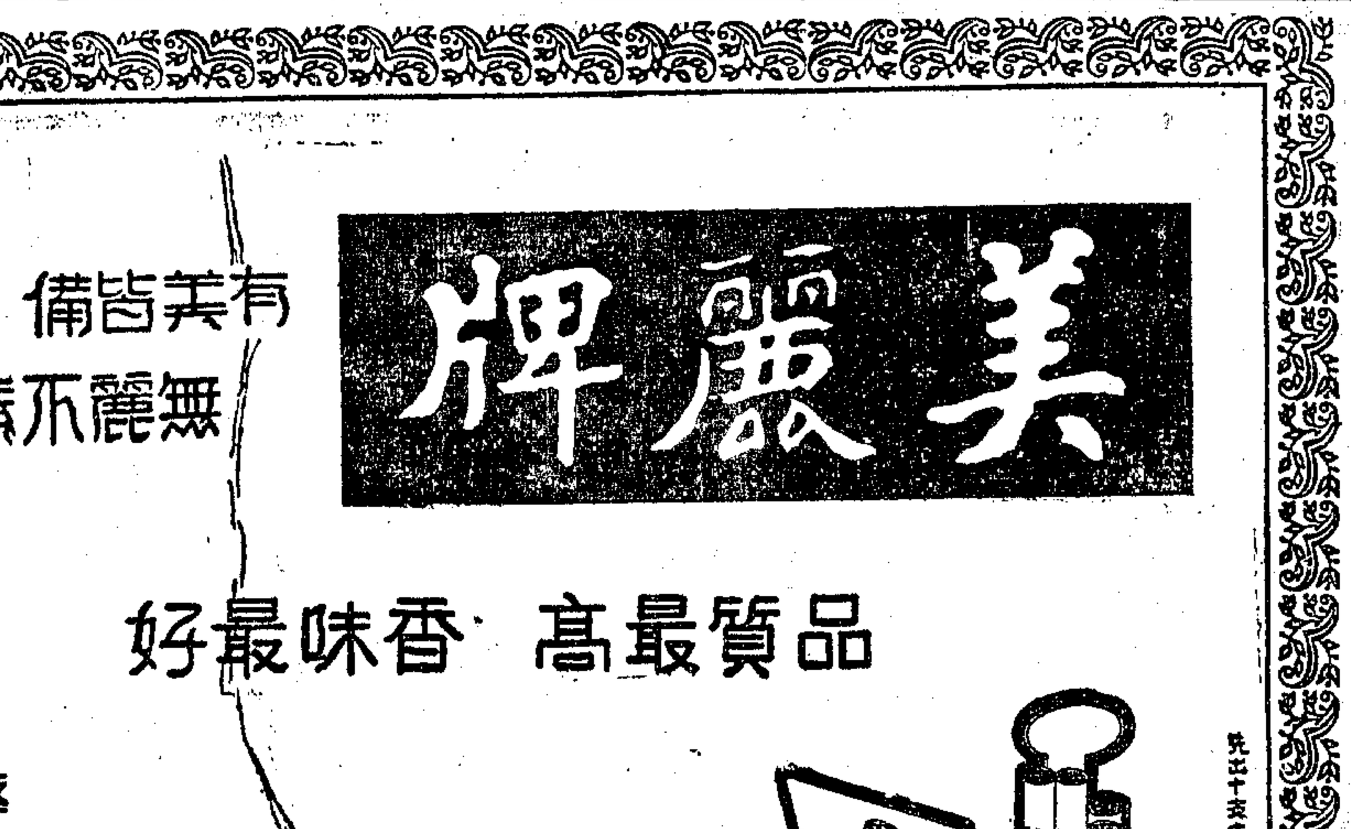

華成煙公司出品

M.128

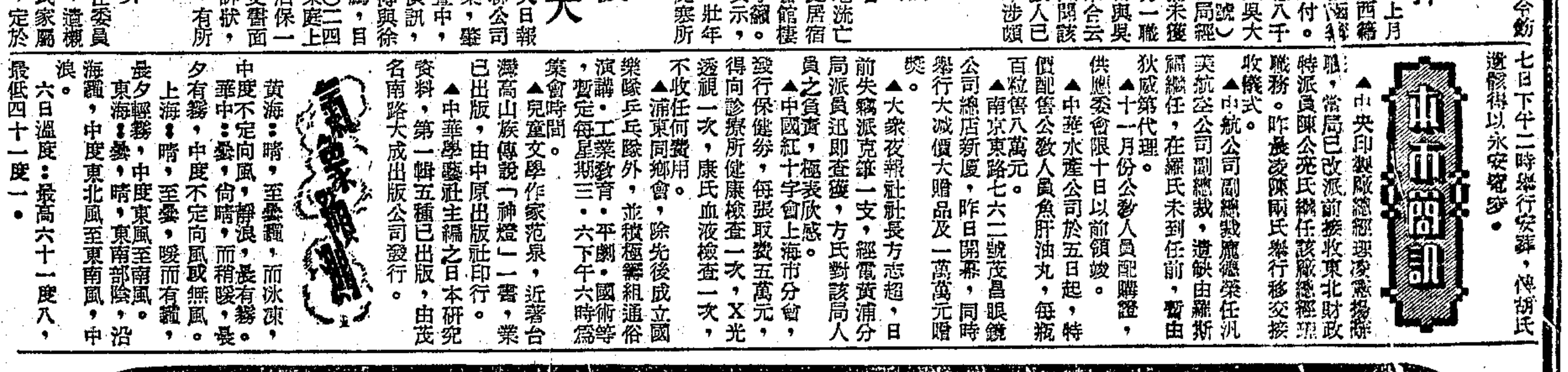

無敵車胎

品牌無敵·耐力宏大

★宏大橡膠廠出品★

玉堂春

張荻寒圖·張伴青文

景隆被騙銀子，缺少了六千多兩，心想王祿小廝，自己還當他心腹，不道竟做出這等昧心的事來，王洪雖是多年老家人，但這偌大的房子，要他一個人看管，確也難於週到，一時竟沒了注意，便又到留春院來。蘇三見他才去一回就來，臉色又不好看，也防他家中出了什麼事，當即問道：「你怎麼去得這樣快，家中有了事麼？」景隆走得急了，有些上氣不接下氣，坐到榻上，好一回兒，才道：「不要說起，我三夜未曾回去，家中給人偷去了不少東西。」蘇三吃驚道：「究竟偷去了多少東西？」景隆道：「人急了，話也說差了，東西倒沒有，就偷去了六千多兩現銀子。」蘇三看他臉色氣得發黃，坐着還是喘氣，不禁又是憐惜他，又是代他肉痛，在他身旁坐下來，執了他一隻手，呆呆的望着他的臉。景隆見她這樣，反安慰她道：「銀子是身外之物，你也不必代我難受，不過本來家中祗有二個用人，小的一個，偷了銀子走了，老的一個，任是忠心，也看管不過一所偌大的房子，我不是一刻不能離開家裏了。」蘇三道：「除了死法，也有活法，你又不是呆子，一個人守着做甚。」景隆道：「否則我祗有馬上回南京去。」蘇三道：「老爺太太回去了，自然你也應該早日回去，但是我總留住了你再住上一月半月，也不枉我們相愛一場。」說着眼圈一紅，把帕兒捧住了鼻子。景隆順手攙了她的纖腰，低低道：「我也捨不得你，才來和你商量，誰知你也是沒個主見，反而傷心起來了。」蘇三道：「主意卻有一個，不知你能不能這樣辦。」

在他身旁坐下來 （廿一）

南京東路四川路口 惠羅公司

多至節精美實用禮品

種類繁多 便於選擇 饋贈至親好友 保使歡迎滿意

冬季呢絨時新衣料
超等西裝領帶圍巾
兒童冬令內外衣着
大批兒童新奇玩具
科學禦寒保暖手袋
別針鑽戒項圈耳環
廚房用件玻璃器皿
西式細磁大餐用具

陳列各部◉歡迎參觀

注意 油漆顏料橡膠廠商

山東紅粉 大批到滬

紅粉原料·運輸困難
不惜艱苦·大批運來
舊雨新知·普遍購採
倘蒙惠顧·無不優待

各種原料 薄利傾銷

集成礦產紅粉石粉廠

事務所上海長壽路七三五衖二〇號

電話二二三七〇五三三 電報掛號五三三八號

中國旅行社

社址：四川中路四二〇號 寧波路五十號 上海銀行內 電話：一三四五〇轉接各部

台灣遊覽團 飛機往返·時間充裕 十二月十四日—二十一日 八天來回 每客收費國幣壹千三百萬圓 包括一切上等供應 章程備索

蘇州遊覽團 當天來回 十二月十四日 星期日 太湖號來回 國幣陸拾伍萬圓

無錫遊覽團 當天來回 十二月十四日 星期日 凱旋號來回 國幣陸拾伍萬圓

本社國外組：協助辦理出國手續 代售遠洋輪船客票 辦理國外旅行 代理美國航空聯運 出國旅客備辦臨時作業 請至寧波路五十號上海銀行內或電話一三四五〇接洽

★江西紅土絕人烟 磁器街頭無磁器★

弋陽到南昌

〔本報南昌四日航訊〕江西省城的東面，自弋陽以上，鐵路還沒有修復，必須用汽車走公路前行，當渡過信江以後，簡直是滿目荒涼。江西著名的紅土上，出產萬遂尺許的紅毛草，數十里內無人烟。到圭峯，見怪石嶙峋，遠處有一些紅葉樹和綠色樹，近貴溪，已有百餘戶人家在望，貴溪大橋正在上梁建造。從這一路到鷹潭，差不多有將近五十多公里的路程，但在零星散佈在荒野的田地中，僅有一頭牛在耕犂。到鷹潭，斷垣殘壁，令人感痛心酸，尤其那炸剩的半截房屋，是以紅石砌成，更有一種說不出的感覺。

交义點 土貨集散地

鷹潭是信江和浙贛路的交叉點，是水陸交通的要道，江西的米和磁器的集散地，相當重要的地方，我們亟願她能慢慢地恢復起來。

車過鷹潭，那荒凉的情形似較好些了，有很多土地，也已生產，也有農家牽着三四頭牛在田間工作。過東鄉看來，只有百分之三十是荒地了，村落處處，紅葉長遍在漫山漫野。到下埠集，田間多已收穫，熟地相當的多，滿角落的紅葉，雜着深綠的樹枝而生着，愈顯得蒼勁有力。進賢以上，地又荒起來了，不過公路爲一直綫，到臨川還是一直綫，約摸有十五公里的長。

梁家渡 大橋重建中

梁家渡口，這是抚河的幹流，河面闊寬，當年鐵路在此築有梁家渡大橋，撤退時曾炸一次，後見敵未來，再炸一次，最後又炸一次。敵人來時也炸一次，所以這座大橋的破壞，可謂最爲徹底。現在，經過浙贛路第二區大橋工程處處長黃蒔蓀的努力，又已在興建十四孔，每孔三十五公尺的鋼板梁大橋，每孔像這樣長度的大橋，在中國還是第一次。此橋本擬用鋼板梁，而該項鋼板須於明年由加拿大運來，故由黃處長設計將打撈起來炸毀了的鋼板梁，選擇其好的，加以接長。黃處長曾領我們去看工場，他們都很緊張的在工作着。

（上）浙贛路復路紀念碑在金華落成。（下）記者團在上饒車站。（本報特派員儲裕生寄）

南昌市 看市政文化

到南昌，南昌已是夜幕罩下來的時候，那不平坦的市區的馬路，黯淡的街燈，破壞了又重新建起的房屋，使我們感需復興還需要時間與努力。

南昌市，有二十六萬四千五百多人口，論江西全省，則有一千三百七十多萬人口，江西的面積要比福建與浙江，江蘇都大，而人口卻比不上，江，浙，閩三省，無怪荒蕪不堪了。

南昌有國立中正大學，他們在望城坡上課，距城要有十一公里的路程，有文，理，法，工，農五院，學生有一千三百多人，其圖書僅二萬册，儀器也不多。其他還有體育專門學校，音樂專門學校，還有一所圖書館，內有綫裝書五萬册，普通閱覽書一萬册。

我們曾去介石公園，百花洲去玩，那百花洲是在東湖的中央，地方上人說，湖水是臭的，問他們爲什麼不疏濬，他們說沒有錢。

佑民寺 前朝的影事

這裏有一所歷史悠久的寺院，名叫佑民寺，裏面有一尊銅佛，老和尚說重十萬八千斤，高一丈六尺，相傳鑄於五代梁武帝時，當時此寺稱爲大佛寺，唐時改稱永寧寺，明時改稱佑明，清時改稱佑清，民時改稱佑民，這倒是一件很有趣味的故事。明朝時寧王宸濠曾在此謀叛，其妻婁妃阻之不聽，遂剪髮大書「翰屏」兩字而後自盡，婁妃墓至今猶留於贛江之畔，與養苦人民爲伍。墓容寥落，牌坊僅存柱子幾根，石獅子已折腿伏地。

中正橋 募款與修中

著名的滕王閣，也已蕩然無存，祗有一塊石額尚遺留在磁器街的滕王閣小學內。在小學兩壁的水警總隊部內，還能找到幾塊柱子的石礎。而磁器街上，一片磁器店都找不到。

南昌的名勝古蹟都很殘落，那長遠一公里的中正橋，破敗異常，聽說地方上人，正募款與修中。

造大橋 修復大動脈

南昌的磁器店有三四十家，大宗的買賣還在九江。米賣四十萬元一担，比較起來還算便宜。不過，老百姓沒有大宗的生產方法，還顯得很窮困。今年的年成，早稻有八成，晚稻有六七成，這是贛東的情形。

在南昌，我們又碰到浙贛路第三橋工程處處長歐陽誠。他要我們去參觀贛江工程，我們因爲時間所限，不能前去，不過贛江大橋是浙贛全路的唯一大橋，在江西這樣窮困的情形下，他們急忙地想修復這條動脈，來復蘇江西，這精神是值得欽佩的。（特派員儲裕生）

丈夫軍官失業 妻子充嚮導女 ★徐駿業自殺獲救★

〔本報蘇州五日訊〕軍官十七總隊隊員徐駿業，從軍有年，曾任中校營長等職，去年被整編後，娶妻李靜英，昆明籍，高中畢業，今年軍官總隊撤消，徐即失業，四處奔走，謀職未成，其妻因不堪生活高壓，私充嚮導女，近爲徐偵悉，憤異常，頓萌厭世之念，四日晨服來沙爾意圖自殺，幸經其妻覺察，急送醫院救治，幸離險境，現留卜能醫院療養中。

龍游初雪

〔本報杭州五日訊〕據龍游訊：該縣日前雨後，天氣驟寒，翻下鄉大寨湖後楊樹山一帶山頂，自二日起，已見雪花紛飛，此爲江南本年度初次瑞雪。

江南縣政 中心工作 ★蘇省府規定★

〔本報鎮江五日訊〕蘇省府指示江南各縣施政三要點爲：（一）於本月內完成清剿工作，有形無形之匪完全搜捕淨盡。（二）限期編組民衆自衛隊，縣常備隊，鄉鎮常備班，城區民衆自衛隊，組織甲種民衆自衛隊，（即不脫離生產之自衛隊員），（三）督徵田賦，第一期限少徵足二成，第二月八成。又訊：運河水位日跌，建廳爲節省水量，以利航運灌溉，將攔江，歇虎兩壩予以堵閉，刻已由民生公司承包興做，工費共二十五億，省廳撥二十億，中央撥補五億，限四十五天合攏。又：邵伯涵洞工程，亦即開工，工款需十八億，正籌劃中。

無錫小箕山畔 警匪大格鬥★ 匪犯五名被擊斃 活捻一匪判極刑

〔本報無錫五日訊〕本邑通匪橋榮森輪船局「宜黃」號鼎山班機輪，於本月三日，拖帶「安再」拖船一艘，載客七十餘人，由宜興鼎山開駛來錫，中午經過籍塘橋區胡埭鎮碼頭停泊搭客，詎有身穿便衣及軍服者六人，暗藏短槍，混充旅客上船，船至安橋地方，即抽出手槍，威嚇乘客，藉口檢查身份證，恣意搜劫，全船乘客，無一幸免，當被劫去現鈔，金戒等，損失約在一億元以上。該匪即向張舍紗帽橋方面逸去。張舍自衛隊立派隊員多人尾追，在胡埭鎮之姚滸地方，與匪相遇，發生激戰，匪不支而退。適有江南汽車公司第五次車由錫駛至，五匪躍上汽車，迫令司機飛速駛去，一匪行動稍緩，被自衛隊擒獲，搜出二號土造盒槍一支，解區訊辦，五匪在閭江鄉張山嘴地方下車，該處瀕臨太湖，適有停泊貨石船二艘，五匪搶奪登船，迫向小箕山方面逸去，事爲太湖水上警察局第二隊隊長姚倚志偵悉，立率一「康樂號」小砲艇，在小箕山一帶湖面追緝，果將以上五匪追獲，匪方發槍，警隊當以機槍掃射，結果五匪當場格斃，船主吳富興，左右腿及手臂等處中彈三槍，其子祥南，腳背中彈一槍，投公立醫院醫治，可無生命危險。其中三匪中彈跌入湖心，二匪陳屍船上，並在船中抄出贓款五百萬元，盜匪擄獲短槍三支，解往武進縣核辦，在姚滸落網之一匪，由籍塘橋區公所已於四日解送本邑縣府，由劉承審員開庭訊問，據供陳吉軒，年卅五歲，四川巡江人，前在廿一軍四三五旅五團輸送連充當排長，卅四年在南京退伍，轉入廿九軍官總隊第五大隊二十三中隊受訓，於本年四月退役，往浙江蕭山閒住，本月二日到錫，住中華旅社九號房間，三日上午，與同學唐維明，羅君，張俊，彭天民等五人，行劫鼎山班輪船不諱，劉承審員據供後，即錄供呈縣長核閱，徐氏當以該匪身爲軍人，持械行劫，罪不容恕，當庭判處極刑，遂於五日派員挾文赴鎮，面呈省保安司令部核准執行。

李逆乾一判刑五年

〔本報蘇州五日訊〕歷任僞溧水維持會會長，僞溧水縣政府民政科長，及僞合作社理事長等僞職之李逆乾一，勝利後，經當地人民向蘇高檢處檢舉，偵查罪行屬實，提起公訴，頃由高院刑庭判決，處有期徒刑五年。

胡南僧在蘇受審

〔本報蘇州六日電〕僞丹陽縣封鎖管理處副主任胡逆南僧，於抗戰前曾歷充國軍第廿七軍少將參謀長，安徽省東流縣縣長等職，抗戰軍興後竟變節附逆，賡續爲逆殊，充任上項僞職，勝利後經人檢舉，由蘇高檢處偵查罪行屬實，提起公訴，今日刑庭首次公審，庭諭交保。

袖珍新聞

金山 〔本報訊〕縣府爲統一國民身份證起見，頃特令各鄉鎮公所，自十日起，至二十日止，實施國民證總檢查，屆時由保警部隊會同各鄉鎮戶籍人員，共同辦理，如有無證情事，將予嚴處。

南通 〔本報訊〕城防指揮部此次動員全城軍警，實施突擊，抽查戶口，共計捕獲戶口不符者二〇九人，經審訊後，多數已交保開釋，內有涉及匪嫌之不肖份子，計：莫華，二四歲，住天王廟九號，當場搜出江淮公司職員證一件，平時行爲不軌，且有手槍一枝，未持有槍照，又左長發三四太平鄉人，係匪方情報員，金元呂四泗鎮鄉人，金遂泉埔港人，王國英揚州人，王荀青海門人，張桃金沙人等七名，經會審後不准交保，已由警局呈解城防指揮部，再度偵訊法辦。

泰縣 〔本報訊〕本縣情況突告緊張，茲悉李默庵司令官頃急電本縣，以陳匪南竄，飭即加強各據點工事，并儲存糧草，以備萬一。又訊：嚴冬將屆，流亡本縣之蘇皋東興等地難民亟待救濟，縣府特於日昨招集救濟會議，決定設立粥廠，所有各粥廠負責人，并即席分別推定。

吳興 〔本報訊〕南潯鎮自衛大隊，受訓三月期滿，於二日下午在鎮公所舉行結業典禮，到有隊員二三四人。

餘姚 〔本報訊〕縣屬上塘鄉人黃雨霽，係前滬匯中銀行經理，於上月底自滬來鄉爲其尊親冥壽追慶，大事鋪張，致惹匪徒覬覦，於本月二日深夜，武裝匪徒十餘人，突將該宅各人之身份證逐一檢查後，即將其子姪三人綁架而去，匪徒臨去留書，索款十億，約在上虞崧哩接洽贖票。

桐鄉 〔本報訊〕本縣幹訓所此次調訓各鄉鎮保隊附訓練期間，原定一月，嗣因適值冬防期間，鄉鎮治安軍要，特縮短爲二星期，自五日起正式開課，聞報到者已有七十三人。

葉牌顏料

各色全備 保不褪色

·不褪色 ·耐晒妥 ·直接性 ·鹽基性 ·硫化性 ·酸性

聯合顏料廠榮豐出品
同豐裕顏料行總經銷 上海河南中路吉祥里

仁豐機器染織廠

增加生產 大量供應

蘭亭圖深淺司令布
龍燈牌深淺司令布
蘭亭圖仁豐藍布
仁壽年豐雅布
猩猩紅醬布
富貴萬年安安色布
富貴萬年絲光美麗藍布
富貴萬年絲光元布
警鐘牌本光元布
湘妃圖碧玉光元白素府綢
大發財寶石光元色羽綢
雙財神元貢緞
金八吉清水漂布
五路獻寶單面漿漂布

發行所 上海中正東路中滙大樓六二四號 營業部電話八〇〇〇二至三 電報掛號五二〇〇

照相特價五天

全新結婚禮服◉送到禮堂◉不收租費◉禮服數十套新郎新娘男女儐相紗罩式式俱備◉不收租費

補拍結婚照三張五萬元◉禮服捧花免費◉特價十寸四張一萬元十二寸四張三萬元

拍四寸藝術照◉送十二寸彩色五寸放大（文件快照當天可取）◉翻照縮新放大十二寸。十四寸。十六寸。十八寸。廿四寸。一律特價◉六寸八寸合家歡◉出品精美絕倫◉

靜安寺路一二五一號西摩路西滄洲飯店隔壁 英雄照相館

營業時間 每日九時至六時 電話 三六三一八

此葉獨能縮小毛孔

如欲使容顏不老者須常用『黑人霜』

金縷梅葉HAMAMELIS產自北美，最能收斂，香味濃郁，富有收斂性，能縮小毛孔，使皮膚光滑，自然如起皺，雀斑，刺痱等，一用此霜，立掃而空。

總經理 上海百昌行

黑人霜 黑人牙膏廠出品

精美絕倫 鋒利舒適 多年老友 每日必需

Ever-Ready

常備老人頭牌 保安刀·刀片

中國獨家經理華商新華行股份有限公司 上海圓明園路五五號 電話一一六九六

上海帳子公司

今日 星期大贈送

凡購貨滿四十萬元贈鐘牌大號四四毛巾一條多買多送

星期大犧牲

犧牲舉要

加單本牌彩條毛巾	每條	二〇·〇〇〇元
第一紗廠格致毛巾	每條	三二·〇〇〇元
二尺提花毛巾枕衣	每隻	三三·〇〇〇元
16×26公勤貼花枕套	每對	一〇〇·〇〇〇元
16×26闊邊貼花枕套	每對	一二〇·〇〇〇元
四尺厚斜紋藍邊被單	每條	一三〇·〇〇〇元
四尺厚斜紋變色被單	每條	一四〇·〇〇〇元
五尺綫織大方格被單	每條	一九〇·〇〇〇元
六尺厚斜紋彩花被單	每條	二三〇·〇〇〇元
六尺錦地彩花被單	每條	二七〇·〇〇〇元
六尺美條彩花被單	每條	二八五·〇〇〇元
七尺加長彩條被襄	每條	二八五·〇〇〇元
五斤單花嗶嘰被頭	每條	七〇〇·〇〇〇元

五斤花嗶嘰被面現成大被頭 每條七十萬元

鴨絨被 絲綿被 花色最多！售價最低！

清水漂布銅床帳 五尺每頂一百二十萬元 四尺半每頂一百十五萬元

南京東路 南京西路 林森中路

九九電台 一二四〇KC

滑稽會串

特請 陸進 小雲姐 報告

10—12	程笑飛	小劉春山
12—1	陸希希	嚴奇奇
1—2	姚慕雙 周柏春	笑嘻嘻
2—3	包一飛	任咪咪
3—4	於斗斗	唐英英
4—6	筱快樂劇團	
6—9	楊笑峯	袁一靈
9—11	沈笑亭	鈕再呆
11—12	唐笑飛	孟晉

歡迎點唱：電話八二三三四號

上海市公用局 吳淞煤氣廠洽購廠基公告

吳總玄字第五三四號

本局主辦吳淞煤氣廠[illegible]茲定於十二月八日至十日洽辦推收手續十二月十二日起按照決定標準結付地價希各業主[illegible]

表丘號

號	丘	號	丘
19	28—31	52	10—11
22	16—18	52	14—21
22	20	53	1
45	1—7	53	4—10
45	9	53	12
45	16—17	53	14—15
45	20—21	53	16
45	23	53	19—20
46	9—16	53	22
46	18—21	53	23—24
46	22	53	27—29
49	1	53	33—34
50	21—25	54	1—4
51	1—2	54	6—23
51	4—6	55	1—3
51	10	55	5—8
51	12—13	55	10
51	17	55	12—15
51	19	55	17
51	21—23	55	20
51	25		
52	2—4		
52	7—8		

[illegible]

中華民國三十六年十二月七日

京滬鐵路客運營業所代客接送行李

收費極低 服務週到

上海 四川北路一四五一號 電話44148 44149 (02)60683
恩園路一二八號 電話60121 60122
營業所行李房 電話(02)60683 (02)61281—分機71

南京 太平路二四號 電話21229 21280

杭州 城頭巷二七號 電話1439

上海市地政局佈告(36)滬地肆發字第19837號

查本市塘橋區土地登記聲請期限規定至本年十二月底截止並經佈告在案茲查限期即將屆滿該區土地權利人但延遲聲請者亦復不少合行佈告仰該區尚未聲請登記各土地權利人迅即遵限聲請登記其逾限未聲請登記之土地即將視爲無主土地依法處理事關產權切勿延誤爲要此佈

中華民國卅六年十二月四日

局長 祝平

美容

雀斑藥 狐臭藥 黑痣藥 生毛藥 白膚素 面刺藥

上海西藏路三馬路口 大和西藥行經理

『中央飛機』旅客何以衆多？

此因：

★本公司航線網遍及全國各地及香港·雖遠地區·咸感便利；

★本公司新增客機·設備完善·舒適·迅速；

★本公司注重修檢養護工作·飛機非經檢查滿意後·絕不起飛；

★本公司客運工作·力求改進·以便利旅客爲最高目的；

★本公司空中小姐·訓練有素·服務異常周到。

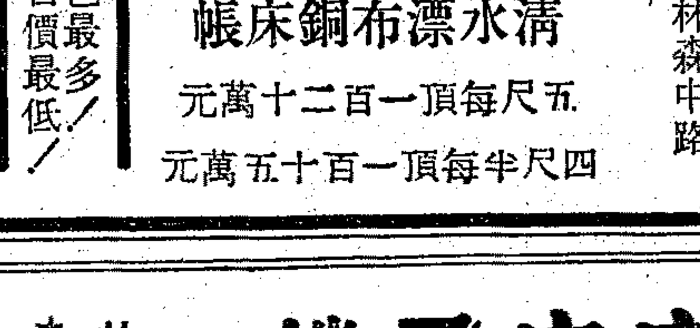

Central Air Transport Corporation

中央航空公司

大名路二號 電話 四〇四九九·四三四三六

本報 中國大掛圖 出售啓事

申報發行科啓 地址上海漢口路三〇九號 電話九二四八

▲刊費廉 ▲收效宏

每行特價七千元（除照明啓事招聘以外 刊行爲限）

申報分類廣告

▲電話接稿▼ 請撥九三二四八

教部注意各校科學實驗 儀器廠移京擴充 近分得日賠償機器百部

〔本報南京六日電〕教部注意各校科學實驗,設立科學儀器製造廠,三年來製造中學物理實驗儀器二百餘部,近自日本賠償之機器中,分到一百部,首批十三部即可運京裝置。該廠移京擴充後,較為節省,增加生產,以謀普遍供應中等以上學校之科學實驗儀器。

美國贈日圖書 分撥學校參考

〔新亞社東京五日電〕文部省決定自最近美國寄贈之五十萬七千冊圖書中,以十七萬冊分撥予五千八百九十九個缺乏圖書之中等以上學校,此種圖書大部為文學科學方面之書籍。

政大擴大組織 寒假招研究生

〔華聯社南京六日電〕國立政治大學自改組以來,即積極從事擴大組織及充實設備工作。茲悉:該校曾舉行系主任會議,由該校校長顧毓琇氏主持,各系主任研討該校擴大計劃,充實圖書設備等項,並決於寒假期間續招收研究生。研究部計分法律、政治、經濟、外交、地政、新聞、教育(黨史、哲學附)等六組,每組將撥五千萬元,添置圖書。決議出版大學叢書,當組成出版委員會,由教務主任顧石學主持,各系主任為當然委員,並酌聘資深教授若干人任委員。

美國書館專家 蕭本生明來滬

〔神州社訊〕據本市基督教大學聯合會,中國分會消息:美國書館專家蕭本生博士,定明日由福州飛滬,在滬約逗留九日。蕭氏並先期來函,婉謝一切公開招待。參觀日程,現在滬擬內將先後對聖約翰大學及滬江大學圖書館現狀,作詳盡之考察。本市圖書館協會,原定在青年會舉行之歡迎茶會,擬不舉行,僅蕭氏與本市有關人士間,有私人之酬酢訪問,按蕭博士一九二〇年畢業於紐約省立圖書館學校,歷任梅南大學,北加羅林那州大學,哥倫比亞大學,密西根大學教授,及圖書館學主任等職,著作頗富,最著者有「傳記目錄」,「遊記文學」,「美書家錄」,及「大學圖書目錄正讀二編」等。此次來華考察中國十三教會大學圖書館事業,歷在平京滬蓉穗廈門等處,備受當地人士歡迎。

明年一月起 川普設教局 任覺五廳長談稱

〔本報成都六日電〕川教廳長任覺五談稱:省府為發展教育,決自明年一月起,全川各縣普設教育局,並決心整飭學風。現全川共有中學七百五十九所,明年將恢復畢業會考。

全國高教概況 卅五學年度 教部最近統計

〔本報南京六日電〕教部近頃統計民國三十五學年度全國高等教育概況如下:(甲)學校數:全國高等教育三十五學年度:⊖大學五二校(國立三十,私立二二),⊜獨立學院六五校(國立二二,省立十九,私立二四),⊜專科學校六八校(國立十九,省立三一,私立十八),共計一百八十五校。(乙)學院數:三十五學年度全國高教學院計文學四二,法學三三,商學一四,教育學院五,理學三七,工學二九,醫學三二,農學二九,師範學院一五,文理學院十,文法學院二,法商學院四,管理學院二,理工學院六,農工學院四,文理法學院一,工商學院一,文理工學院一,文商工學院一,獸醫學院一,共計二百七十二院。(丙)學系數:文學系一八三,法一六一,商九二,教育四三,理一九七,工一六一,醫三五,農一三二,師範九一,共計一千零九十五學系。(丁)學科數:文科六五,法七,商三三,教育二十,理九,工五五,醫一五,農三八,師範六七,共計三百零九科。(戊)學生數:文科一四.五二四人,法二八.二七六人,商一三.八五一人,教育三.八九一人,理九.〇九一人,工二四.三八九人,醫一一.四五二人,農九.三六四人,師範一四.四九八人,共計十二萬九千三百三十六人。其中研究生三一九人,大學生一一〇.一一九人,專科及專修科生一八.八九八人,以性別,則男一〇五.六九一人,女二三.六四五人。(己)畢業生:文科二.二三〇人,法四.七六九人,商二.六三〇人,教育五六七人,理一.四一九人,工三.九〇〇人,醫一.〇三五人,農一.六六三人,師範一.九七二人。(庚)教員數:大學九.九五一人(國立七.八三七,私立二.一一四),獨立學院四.一〇六人(國立一.九五五,省立九一一,私立一.二四〇),專科校二.二六〇人(國立一.〇〇一,省立八七九,私立三八〇),共計一萬六千三百十七人。(辛)職員數:大學六.一九九人(國立五〇〇八,私立一.一九一),獨立學院三.〇八〇人(國立一.七一三,省立七八二,私立五八五),專科校一.七四九人(國立六六二,省立八三六,私立二五一),共計一萬一千零二十八人。

處理留學生結匯 頃發生兩點困難 央行正向政院請示決定

〔本報訊〕中央銀行自奉行政院頒佈公自費留學生結購外匯規則後,業已積極依照辦理,惟所收到之申請書中,間有兩種事實在處理方面發生困難:⊖教育部核准出國之獎學金生,依照該規則所定已出國者在規定留學年限以內,所需費用,可以官價匯率結匯,惟尚未出國現在正待出國者,是否可以請結外匯,尚無明文規定。⊜經教育部核准出國之獎學金生,已在國外者,所需外匯照規定可照官價結購,惟非獎學金生經教育部核准出國者,能否照官價結匯,亦未有明文規定。以上兩點,該行均向行政院請示中。

華東等五校甄審 十二日截止登記

〔本報訊〕教育局辦理本市未立案私立專科以上學校畢業生甄審登記,計華東大學,滬江書院,中國比較法學院,中法私立洪商學院,私立音樂專科學校等五校。市教育局現定本月十二日截止登記。該局以此次為最後一次機會,故希望五校尚未辦理手續之畢業生從速前往登記。

上海醫學院設立 生物化學研究所 頃已呈報教部核准

〔本報南京六日電〕國立上海醫學院,近呈教部,以生物化學之研究,極為重要,請設生物化學研究所,業經核准,自明年度起設立。

台省各地小學 充實圖書設備

〔本報訊〕台省各地小學,向缺本國文字之參考圖書,台教廳近特向商務印書館訂購大量新小學文庫,分發各校應用。又該文庫業經教育部通令全國小學採用,並經各省市教育廳局先後採購,藉謀基本教育之推進。

大夏大學 配發寒衣 調整膳費

〔本報訊〕大夏大學日前收到學生救濟會贈送該校清寒學生寒衣數十件,申請發給寒衣之學生甚多,所件不敷分配,訓導處召集所有申請寒衣學生,以抽簽方式分發,抽中者莫不喜形於色。又:在此物價高漲中,該校學生調整膳食費,自本月起改為二十萬元一月,此數雖較上月略高,然較本市其他各校膳食費用為最低廉者,各校聞該校學生食堂辦理成績較佳,紛往參觀,藉資借鑑。

復旦本屆畢業生 仍照常舉行總考

〔本報訊〕復旦大學本屆畢業生總考,仍照常舉行。畢業同學會,定於本月十日成立,並商討就業問題,聞對於總考問題,亦將列為主要討論議案。

簡訊

▲本市廿九區國民教育研究會,五日召開全體會員大會,由教局盧科長講述「國民教育四大目標」,聽者動容。

▲本市徐匯區國校二次校長教導聯席會議,昨在虹橋路中心校舉行,議決:⊖定期完成全區各校默讀測驗。⊜推定常識演示教學担任學校。⊜定期舉辦學術演講。⊜組織教育參觀團。

甲組足球賽 青白白初次出馬 首逢猶太 下午二時半在逸園

三屆足球聯賽,今日自上午九時起,乙丙組共有十二場,均在虹口中正公園球場舉行,另有甲組賽一場,青白白相逢猶太,於下午二時半起,在逸園球場角逐,門票分一萬及二萬元兩種,於下午一時起,在市體育館預售。青白白為上屆乙組聯賽的冠軍,本屆升入甲組後,今日首次出馬,遭遇西僑猶太隊,為發揮球藝,增加實力計,最近復得老將劉顯漢、周永芳,以及新將哈增明等相繼投效後,實力倍強,今日與猶太交鋒,必有精彩演出。中午,齊集百樂門飯店,同時出發。

▲青白白
哈增明
張原局 張仁義 成慶炳
劉顯漢 周永芳 吳嘉祿 伏通堂 溫諾千
徐國禎 蔣沛然 羅林桂 里士奎
陸家濤

▲猶太
司丹恩
卡普司汀 格里納司
雪格司汀 麥迪遜 勞勃司托夫
許而茲 鐵伏龍 卡洛列夫
麥律希 弗里爵特 郤巴司基

台灣省運會 今日開幕 魏道明主持開幕禮

〔本報台北六日電〕台省二屆全省運動會,七日在台中舉行,魏主席六日晚前往主持開幕禮。滬國教參觀團同行,大會為期五日結束。

中體協籃球 今日十一場

市西—民光(協)上午八時
正始—交通(協)八時四十
同濟—育才(體)九時廿分
暨光—育乙(體)上午十時
齊魯—夏光(球)十時四十
南洋—越旦(球)十一時廿
南模—中華(聯)下午一時
青年—上海(聯)一時四十
中正—聖芳(聯)二時廿分
約翰—晉元(賽)下午三時
勵志—成義(賽)三時四十

▲昨賽結果
新建—巫化(中)廿一—十五
民立—金模(中)三十—十九
青年—三林(體)四一—卅一
敬業—育材(體)廿八—廿二
南模—南光(女)五二—十二

輪汽十六籃球隊 戰勝京海軍 一球分勝負

〔中央社南京六日電〕輪汽十六團籃球隊遠征京滬,六日下午三時在京與海軍隊作第四次亦即最激烈一次比賽,海軍為京市實力最強之一隊,擁有征輪之孫瑞章,劉致軍等,然客隊卒以一球之差獲勝,全賽過程極緊張,三度平手,海軍且曾超出一分,結束時輪汽終以二十四比二十二力克海軍,該隊即離京赴滬。六日賽時,全場近萬觀衆,泰斗齊鳳翼人錢大鈞周至柔兩將軍與焉。

王重業被兇毆案 裁判會接受和解 東昌隊登報道歉了事

足球裁判會會員王重業,於前週在中正公園出場服務時,突遭東昌球員奚永林毆打後,裁判會方面會召開臨時緊急會議,決議向該奚姓球員提交法律解決。茲悉,東昌隊體育會及奚永林等,日前親向裁判會及王重業本人晤談,表示歉意外,並再登報道歉,裁判會方面,決定不再訴訟,接受和解。

港足球隊 延期赴菲 因護照有問題

〔中央社香港六日電〕香港足球聯會訊,香港足球隊原定七日赴馬尼剌,現已延期,何日成行,尚未決定。據稱延期主要理由,係該隊隊員所必需之護照,難以獲得。

〔合衆社馬尼剌五日電〕新加坡華聯足球隊,今日於此間又以三比〇之比數,戰勝馬尼剌菲聯隊。

老爺足球賽 東華耆宿戰記者

老爺小型足球友誼賽,今日上午十一時起,在復興中路東華會球場舉行,由東華足球會各董事組織之「東華老爺隊」,與體育記者組織之「記者老爺隊」對壘,雙方出場陣容,排定如下:〔東華〕徐亨,吳志理,吳國鮮,徐志森,馮運佑,李寶,許日東,吳幼良,譚敏,梁官松,梁福棠,戴麟經,麥開元,黎寶駿,徐煥明,廖世明。〔記者〕姚然,駱乾康,鄭爵才,嚴順元,周灣,蔣栝芳,馬友于,邱國翔,金家標,李厚成,陳錦棟,曹錫珍,王徵州,許桂強,馮小秀,狄德源。希雙方球員,皆於今晨十時半前,至東華球場休息處集中,賽畢由東華會敬招待午餐。

僑路易逢勁敵 力勝惠爾考脫

〔合衆社紐約五日電〕褐色轟炸機僑路易,五日出戰惠爾考脫,連戰十五局,僑路易雖未將惠爾考脫擊倒,但根據十五局之勝負,僑路易仍獲得勝利,保持世界重量級拳擊冠軍,比賽地點在梅迪遜花園。

銀錢盃籃球賽展期

銀錢盃籃球聯賽,各分組冠軍原定今日上午十時,在八仙橋青年會健身房舉行總決賽,由新華出戰工礦,惟因故展期,一俟決定,再行通告。

大專足球今日二場

法政—立信(專院)二時在交大
同濟—復旦(大二)二時在復旦

英國足球的起源(中) 樂秀榮

同年(一八六三)十一月,在原地舉行第二次會議。足球會第一任會長潘勃爾氏Arthur Pember主席,第一任書記麥萊E. C. Morley報告,他正努力進行得到各主要學校的合作。他希望大家能採用大會的規則,「如此可以安排各球會間的比賽,因為有許多新生的球會,就要產生」。

會議初期的大部份時間,是在集中和比較各球會的不同規則,而來制定一部可為大衆接受的「足球規則」。經過熱烈的商討辯論,在一八六三年十一月二十四日,一部規則草案是成功了。第一個表示接受這部規則的,是吉萊的皇家工程師足球會,這球會在英國足球杯賽的初期,佔着很重要的地位。

這部規則並不獲得普遍的接受,後來劍橋大學足球會供獻一部規則,用最簡單的方法來包括許多足球賽的要點,所以有繼續會商的必要。十三條原始規則,都受了更動,到一八六三年十二月一日,正式產生了英國足球會的足球規則。這一天是英國足球會歷史可紀念的一天,從此該會能發揮他的功用,成為一個管理足球賽的機關,安排各個球會間的比賽。

最初幾年,都是友誼比賽,到後來淘汰比賽已有顯然的需要,英國足球會就創始舉辦這歷史性的「英國足球會挑戰杯賽」F. A. Challenge Cup,(按此杯賽至今英國每年舉行)

祇有今天! 現成被頭 好機會 萬勿錯過

三尺半大方格被單……只售六萬五千元
四尺條白被單……只售九萬八千元
四尺白斜被單……只售十二萬元
六尺全方白被裏……只售十三萬元
五尺大全斜單……只售十九萬元
六尺厚格彩被……只售廿一萬元
七尺全彩花夾裏……只售廿四萬元
六尺天方斜被……只售廿五萬元
六尺中厚花被……只售廿八萬元
六尺大原格被單……只售廿九萬元
五尺除百花被……只售卅八萬元
五尺厚方格被……只售卅九萬元
六尺斤棉被……每只售四十九萬元
大木棉枕心……每對只售九千元
立成綉花枕套……

美國布被 四胎方格 斤棉大被 共重六斤 只售45萬元

被單大狂廉

名廠被單集中地 被單薄利大王 **大發** 請早光臨!請早光臨!!
總店同孚路280雙開間 支店南京路新世界西最末一家 金國商場

商務印書館 每週初版新書 十二月第二週出版新書

國立編譯館出版 **動物學** 張作人 朱洗 著譯 下冊二冊實價廿一萬元 前出上冊九萬八千元 中冊十四萬元

本書係根據法國巴黎大學R. Perrier教授所著Cours élémentaire de Zoologie一書,復加入本國材料,改編而成。上中二冊早由本館出版,茲續出下冊。本冊包含第三部脊椎動物及第四部動物之分布,附有彩色銅版九幅及挿圖一百七十五幅,俱極精美。全書現已出齊,正文篇幅多至一千五百餘頁,另將全書索引分編挿圖目錄,西文中文名詞術語對照表,內容索引三類,合訂一本,作為本書下冊之第二部份。

英國的司法制度……梁龍等著 一萬四千元
東方白(美國派赴日本教育團報告書)……鄭曉滄譯 一萬四千元
色彩學研究(藝術研究叢書)……溫肇桐編著 二萬八千元
新詩的理論基礎……祝實明著 二萬四千五
秦漢史(復興叢書)……李源澄著 三萬一千五
新小學文庫 第一集二百冊 已出一百廿本 正售特價

上週新書
戰後交通建設概論……趙曾珏編著 八萬四千元
英國行政法論(社會科學小叢書)……陳體強著 一萬七千五
有機化學講壇試驗……何君超編著 五萬六千元
最新籃球術……董守義著 二萬五千元
中國文學批評通論……傅庚生著 三萬一千五
新眼界(遊記)……楊鍾健著 四萬九千元

參燕總匯 薄利光鋒 各界來函 繼續犧牲
養元參行
地址中正東路四九九號(大世界西)
電話八一七三三 電報掛號八五九九

發售:吉林人參 關東鹿茸 暹羅官燕 四川銀耳 野山別直 花旗洋參 老藥濂珠 [illegible]

冬季大廉價 全部貨品一律削碼 削碼之外再打九折 九折之外再加贈品

附啟 [illegible]

犧牲品 [illegible]

萬金公墓 [illegible]
寧波運柩營葬公司 運柩返鄉 隨來登記 寧波殯舍 寧寄靈柩 營業處上海武定路安樂殯儀館 電話61873

袖珍強力感傳 **電療器** 此為最新式最實用,重量一磅半,適於家庭及醫師出診使用之袖珍強力電療器 [illegible]

耳聾補聽器 [illegible]
健腦器 [illegible]
上海吳江路(9)弄(斜橋弄)四二號 上海理療器械行

富貝康無限公司精製

馮宅訃告

顯考陸軍中將國防部土地及建築司司長馮公卜齋府君因公赴浙,慟於民國三十六年十一月三日卯時疾終上海中西療養院,距生於民國紀元前三年十二月二十八日卯時,享年三十有九。不孝潤鍾隨侍在側,親視含殮,遵禮成服 [illegible] 茲於十二月七日假南京中正路中國殯儀館 [illegible] 寅友學鄉世誼,恕訃不周,謹此訃聞。

孤子馮潤鍾泣血稽顙

紹興旅滬同鄉會運柩委員會啟事

本會去年辦理運柩,先後數次,成績圓滿,今年 [illegible] 地址六合路一二七號 電話九五五六九號

大衆殯儀館(禮堂對折) 經濟殯殮 禮堂免費 電話三四三〇九 地址膠州花園西首昌平路底

上天殯儀館 經濟殯殮 (新)四百五十萬元 (特)三百五十萬元 (普)二百五十萬元 代辦運柩公墓及火葬 電話二一九四五 館址延平路一八一號

上海市膠木工業同業公會為召開成立大會通告

查本會籌備就緒,茲定於十二月八日下午二時 [illegible] 新生活俱樂部舉行成立大會,選舉理監事,並通過會章,除分別函通知外,凡我會員代表屆時務希隨帶出席證準時出席,幸勿延誤,特此通告。籌備主任田炳純

輸出入管理委員會公告 第十三號

查十一月三日本會公告第七號無許可證自備外匯到埠及起運貨品處理辦法施行細則第十六條原規定「進口商如將貨品重運出口 [illegible] 期限自本細則公佈之日起計算」茲將六十日之期限改為自中央信託局公佈貨類貨品配售價格之日起計算,特此公告。民國卅六年十二月六日

天目路居民代表啟事 李慕蓮 袁嘉鑫 許達海 周財桂 錢德來 王張東

[illegible]

順泉洋酒食物號敬告各界勿頂吳淞路二二五至二三一號及同路益壽里廿四號房屋緊要啟事

[illegible]

上海市政府公告 滬監選(36)字第3167號

原定於本月四日完成候選人提名程序七日舉行投票開票,本月一日准內政部電准,選舉日期再予延展,改自本年十二月二十日起至三十七年一月十日止舉行候選人提名,自十二月二十一日起至同月二十四日舉行投票開票,除分函外,合行公告週知。

中華民國三十六年十二月六日 市長 吳國楨 上海市監察院監察委員選舉監督 [illegible]

[illegible]

上海市政府佈告 滬(36)字第59號

[illegible] 民用卡車及機關學校交通車或校車非法搭客營業 [illegible] 除分令警察公用兩局嚴格執行外,合行佈告,仰各週知,此佈。

中華民國三十六年十二月七日 市長 吳國楨

京滬區鐵路管理局標購紙張公告 材發(36)字第4123號

一、材料名稱:西洋白報紙等共四百五十令
二、開標日期:三十六年十二月十日上午九時三十分
三、投標辦法:承商請於即日起前來北站管理局大樓四樓材料處計核課繳付押標金國幣一億元正(限銀行本票)並至採購課領取單料簽購紙樣(十二月九日下午五時截止)
四、上項紙張承商得承辦一部或全部
五、開標後本局有權拒絕或接受任何一家或所有各家之標單

津浦區鐵路管理局駐滬辦事處招標通告 津滬(36)字第1807號

本處現需採購大批鋼鐵五金電訊材料木料紙張等,凡本市各廠商有願承辦者,可於本月十日前來武昌路179號本處領取投標及標單,照章依限投標,並定於十一日上午十時在本處當衆開標,特此通告。

上海空軍供應司令部招標廣告

(一)茲有大批毛邊紙等表報印刷,凡有經驗及領有登記證之印刷廠商均得投標。(二)投標廠商須於十二月八日下午前向本部第四處征購科登記並繳納押標金(三)億元(以銀行本票為限)領取投標單。(三)茲定于十二月九日下午二時在武進路海南路口本部大禮堂當衆開標。繳押標金而不參加投標或得標後不願承印者得沒收其押標金。

交通部上海電信局公告 通字第16782號

凡本市領有營業執照之殷實廠商願承攬運輸本局電信器材者,凡售五金電料商行、電器製造廠商、刷社所領有社會局營業執照者,均可自即日起攜帶證照前來四川北路1761號本局材料科登記。中華民國卅六年十二月三日

資源委員會中央電工器材廠上海製造廠標售黃銅公告

本廠茲標售黃銅一批,凡有意標買者請至溧陽路五十七號接洽。(一)看標日期 即日起至十二月九日止 (二)繳納標金日期 十二月十日自上午九時至下午四時止 (三)投標日期 十二月十一日上午十時以前 (四)開標日期 十二月十一日上午十一時 (五)底價 開標時公佈 中華民國卅六年十二月四日

善後救濟總署漁業善後物資管理處購置材料招標公告 公漁(36)事字第3號

本處現需採購五金材料一批,凡領有本市正式營業執照之廠商均可投標,所有材料名稱 [illegible] 自十二月七日至十二月九日期間希向福州路120號總署二三〇號本處駐署分配課領取 [illegible] 押標金二千萬元(銀行本票)(不得標者無息即日退還) [illegible] 中華民國三十六年十二月六日 代處長 王以康

申報時事照片發售

分類編製樣本陳列本館門市部
歡迎添印選購 代價力求低廉
項目繁多 ● 不克詳敘

添印時事照片價目表

尺寸	新聞片	來底代放
4"×5"	$30.000—	$15.000—
4½"×6½"	$60.000—	$30.000—
8"×10"	$120.000—	$60.000—

申報分類廣告

每日每行 特價祇收 七千元 請撥 92348 專人接取不收車力

▲刊價廉 ▲收效宏 除啟事招聘尋人以外 二行起登 卅行為限 電話接稿 信箱免費

國產棉花供應紗廠需求 本年僅缺二百萬擔

大致可取給於美棉貸款

〔本報訊〕本市紡織及棉業界某權威，昨就我國目前原棉需銷及棉紗生產現狀，對我國需要原棉數量，作確切之估計。據談：本年度棉季（自本年九月至明年八月底），原估計可收皮棉六百萬担。茲以軍事影響，故估計實收額，已減至五百萬担。此五百萬担中，目前各廠已收購到手者，已達一百五十萬担。如目前軍事情勢維持不變，則至明年新花上市前止，至少尚可收足三百五十萬担，兩共五百萬担。如再打除壞雜一百萬担，則本年度實際收購之皮花，估計可達四百萬担。果如目前軍事情勢進步，則收購數尚有增加希望。

本年度棉季內，全國棉紗之生產量，平定目標為各支紗二百萬件。茲以停電減工等限制，估計本年度最高產量，約為一百七十萬件。依每件需棉四百斤計，則全年共需原棉約近七百萬担。與國內可能之供棉數四百萬担相衡，約短缺三百萬担。

茲姑將各廠原有存棉及聯總棉花等，均作存棉，不以抵充缺額。所缺之三百萬担皮花，全年紗布產量十分之一外銷，約可換回棉花一百萬担，故實缺棉花額，僅約二百萬担，合四十餘萬包。

據關係方面透露：此四十萬包棉花，大致將取給於將近成熟之美棉貸款。美大使館農務參贊陶森氏日來曾與本市棉紡界首腦，交換意見，徵詢需要美棉之種類。按我國目前可資收購之原棉，大多為廿支紗以下之原料。故對該四十餘萬包之外棉，當需以細絨原料為主體。據專家估計：大致需八分之七吋者廿萬包，一吋及一吋以上者各十萬包，方能與收購之國棉，共同配合目前國內紡織業之需要云。

金管局下週成立

李局長談管制原則：「官商均管中外一律」

〔本報訊〕新任財政部上海金融管理局局長兼中央銀行稽核處處長李立俠氏，前奉中樞電召，偕副局長畢德林晉京商洽該局成立期前之各項準備事宜，業於昨晨公畢返滬，據談：上海金融管理局定下週內正式成立，開始辦公，局址設在外灘二十四號中央銀行四樓，按照組織規程，局內分設稽核，秘書兩處，主任稽核由副局長兼任，主任秘書人選現尚未定，至於員額編制，當力求簡約，最多不超過四十名，全部均由財政部及中央銀行調用，不置新人，經常開支極少，並稱：本局成立之主要使命為增加生產，打擊投機，以安定金融秩序，穩定民生，至於管制方式則採「官商均管，中外一律」之原則，易言之，無論商營國營本國人及外國人之金融機構均在管制之列，凡違反規定者，必加懲處，決不寬貸，記者詢以該局管理金融辦法之內容，渠稱：財政部現已擬定一簡易而切實可行之管制金融業務辦法，內容極為完密，一俟公佈，本局當即遵照切實執行，又在本局未成立前，關於本市金融檢查工作，仍由財政部會同中央銀行繼續執行，絕不一日停頓，俟本局成立後，再由本局統一管理，嗣後李氏表示管理金融工作相當艱鉅，渠深盼全體市民對該局，予以協助俾竟全功。

〔本報訊〕財政部派駐滬金融管理局局長李立俠，林崇墉，高方三氏定今日（七日）乘夜車晉京，向中樞當局有所請示。

四行兩局一庫 明日調整內匯

〔本報訊〕四行兩局一庫內匯率，八日起將實行調整，茲探誌調整各區匯率如次：

廈門福州每千元收五〇元，廣州九〇元，汕頭漢口一一〇元，廣東其他各地九〇元，長沙四〇元，衡陽及湖南其他各地五〇元，漢口武昌五〇元，沙市宜昌及湖北其他各地八〇元，青島及山東其他各地一二〇元，南昌一五元，杭州嘉興二元，溫州三〇元，重慶成都二元，河南區七〇元，貴州一〇元，雲南甘肅陝西二元。

食米下降 油市回跌

昨日南北兩市共到米糧一萬五千四百餘石，消化見懈，人心虛軟，再入疲境。白粳挫跌二三萬元，早薄稻猛跌三萬餘元，秈米隨之跟跌萬餘元，白陰元平疲之勢。麵粉先疲後堅，波動尚少，結果略挺之狀。麩皮貨稀續挺，步升三五千元。豆餅台灣動而不旺，早定午疲，黃豆南洋略動，市形跌定。赤豆仍少問津，豇豆依然少神，蠶豆疲莫能興，節節下挫，再低萬元。紅糧北方來指，欣欣向榮，步挺萬餘元。苞米北洋暢銷，漲風銳厲，總漲奔騰三四萬元。生仁廣幫吸胃轉濃，回漲二三萬元。芝蔴油廠不動，客幫停辦，本街不節，回挫萬元。

油市晚漲長江濛到，青島略有抵申，豫北來貨不弱，配油即將開始，人心軟化。生油狂瀉六七萬元，豆油相繼挫落三四萬元，菜籽油步削二三萬元，惟小車蔴油貨稀獨挺，回挺三五萬元，小麥疲五千元。

食糖平軟

食糖近以配價雖增，但實銷未見暢旺，因此市勢漸呈平軟之態。昨公會劃盤，如二四粗白，下週一交割者為一百十七萬元至十六萬元，現貨大包一百十七萬五千元。二〇中砂白一百〇六萬五千元，汕青八十九萬元至八十八萬元。順德青新貨八十七萬元，陳貨八十三萬元，成交不上百包。興化白高貨一百十三四萬元，甕裝一百〇八九萬元。興化赤一百〇三四萬元至一百萬元，成交六百件之譜。刁青仍八十二萬元，開數十包。海南赤九十六萬元，惠州白一百〇八萬元。

紡織品外銷會介紹 紗布掉換印棉

紡織品外銷委員會，茲准美商資利洋行請求，加入印棉交換棉紗細布貿易。據發表，美商資利洋行印度分行現有Lss Nb印棉一百萬磅，擬裝運來華，掉換廿支紗及細布返印銷售，該項貿易條件，可參照最近該會發表印棉交換紗布折算辦法辦理。各紗布廠，如需要上項印棉者，均可向本市四川中路四一〇號四〇二室，美商資利洋行總行接洽後，雙方會同向該會辦理申請登記手續，俾轉知輸出入管委會，分別核發輸出輸入許可證。

下週人絲 配價發表

〔本報訊〕中信局昨發表下週人造絲配售價格：計東洋牌一A每箱七千七百七十四萬元，二A七千六百七十八萬元，三A七千三百八十六萬元，四A六千九百九十六萬元，天橋牌一A七千六百八十六萬元，二A七千五百三十二萬元，三A七千三百〇二萬元，四A六千九百十八萬元，其他一A七千六百四十萬元，二A七千四百八十八萬元，三A七千二百五十八萬元，四A六千八百七十六萬元。茲悉：約七日能到貨，下週一開始核配百分之四，共須歷四週云。

棉紗初堅後回・布疋新買活動

昨日棉紗市況，晨開各方乘低吸納，蓋因消息利賓，本客均有動辦，業外拉提亦勁，市呈挺秀。四十二支藍鳳細紗，初做四千八百萬，步漲至九百二十萬，旋以業中人受銀根緊迫，見高吐售，又恐下週紡建將恢復號家配紗，人心頓告不支，新吐頗衆，價乃賊低。追至收市，價回低漲一百二十萬元，比上日回至四千八百二十萬元，其餘各支粗細紗市亦回秀二·三十萬至一百十萬左右。條。

棉布市況，以紡建開售細布，均為低檔，掛牌配價又予提高，市場情勢頗形俏俐，消息利賓，新買活動，同業抵補亦殷，價迓迴向上。追至收市，十二磅龍頭細布昂至一百廿三萬元，比上日回漲三萬，但收後買氣仍濃，場外再見喊高廿三萬八千元有人買進，另外各檔細布亦升二萬五至四萬元，其餘各布市盤亦均見挺升。

紡建售布

〔本報訊〕中國紡建公司昨日循例售布，共售布二七五四〇疋，被單二五〇條，申聯單共六五一張，內廠商一八張，購布二五二〇疋，布號六三三張，購布二五二〇疋，被單二五〇條。

獲利出籠者多・華股臨收懈怠

華股昨尚有買風，一四八號等買意不怠，綏漲之勢益形明顯，惟中途不乏掙扎，且高後亦多獲利出籠者，近午漸形力竭而趨恍惚。最開見穩，永紗以即交三六七元，遞交三八〇元開後，遞永紗自三七九元起，二一七號等均進，而六九號等進即交擬升至三七六元及三八七元。九八號等脫手，退至三七〇元及三八一元。七六號等進即交，三六號進遞交復升至三七六元及三八五元。場外息價開高至二角一及二角五分半，而後略鬆。嗣由一八〇號等進即交，六五號等進遞交，而再起買風，高價達即交三八四元，遞交三九二元，銀行幫流高略出，九八號等脫手即交，三五號等了結遞交，而有回。市場門口有變鑫查問，引起小賣風，近午回小至三七二元及三八三元，一九七號等進即交，五六號等趁低吸收遞交，午收為三七七元及三八四元。結果較前收即交股除中紡中興麗安均平，新藥小挫，內衣新亞漲一成外，永紗信和美亞新新閘北榮豐統益大通漲火柴國貨新光景綸永公景福勤興中紡均告微漲。遞交股永紗新光景福信和微漲。勤興華豐美亞咸告微漲，場外各老股計華成及霞華商漲起頗多，銀行股及大生亦告回好，餘尚平穩。

統債起仆互見 外股不脫盤局

公債昨各債間較有參差，起仆互見，統丙最開二四七〇〇元，升至二五七〇〇元，退落至二四〇〇〇元，而後轉盤。甲乙自一七二〇〇元退至一六〇〇〇元而後轉定，丁種自一八二〇〇元，戊種自二二一〇〇元，均回小至低價收市，較前收甲乙跌一百元，丙升四百元，丁降五百元，戊種則升二百元，成交約七百萬。

外股昨較形穩健，銀行幫證券幫買進，廣幫及洋行幫則出，怡紗最開三六六〇〇元，迴至三五〇〇〇元而後見定。結果較前收計會德豐紙版航業鋼業各漲半成，電車電話尚平，餘均微升，港電北於四元左右，形勢不脫徘徊。

現棉微升

昨日現棉交易做開甚少，市況略堅，價格微升三五萬元，成交五百包。滬廠無甚做開，惟交價做開靈寶四九六萬，沙市四七〇萬四千，漢細四三四萬，周浦籽花八九萬五千。

國行負責人否認 徐分行發行本票

關於外傳中央銀行徐州分行，最近奉准開發定額本票，計分五萬，十萬，廿萬，五十萬，一百萬六種，在徐州市，本票與現鈔同樣使用，並可隨時兌現，外埠亦可請當地中央銀行託收等情。國行業務局主管各地分支行負責人李副局長筱莊談：上項傳說殊不可靠，並鄭重聲明，國行根本未曾轉飭徐州分行開發定額本票。

・銀根平穩・

〔本報訊〕昨銀根平穩，四行二局差進五五三億，中央入五三億，大交換出四二三億，外商入七二七億，小交換出六六九億，中國出一四五億，暗息二角二。

春繭繅工費 蠶協通過

〔本報訊〕農經兩部蠶絲產銷協導委員會，於六日舉行第三十一次委員會議，到有委員褚輔成等廿餘人。譚熙鴻主席，討論事項如下：㈠十一月份春繭繅工費用及收絲成本，業經核算，經設計委員會常務委員會商討，提付討論案。決議：照案通過。㈡關於繳絲費問題，提請討論案。決議：照設計委員會常務會議擬定案通過，並呈報經，農，財三部暨四聯總處核備。㈢收購春絲款，是否按照章程，由中央信託局辦理，請付討論案。決議：由中央信託局按本會歷次會議規定清算絲繭價款，會先行結算，交有關機關核審後，請主辦機構辦理。㈣設計委員會常務委員七八次會議建議事項，提請討論案。決議：修正通過。

茶市沉寂

昨日洋莊茶市，向銷非洲之綠茶，自吐納轉趨兩寂後，過程寧靜如故。

市價一覽（十二月六日）

（法幣單位元）▲漲 ×跌

◉金融匯價：赤金央行掛牌（每兩）[illegible]　飾銀 [illegible]　美鈔比價 四〇元　美鈔中央買進掛牌 [illegible]　香港票 [illegible]　羅比票 [illegible]　美匯官價 [illegible]　英匯官價 [illegible]　港匯官價 [illegible]　羅比官價 [illegible]

平衡基金會基準價：美匯 [illegible]　英匯 [illegible]　港匯 [illegible]　印匯 [illegible]

指定銀行買賣價（買進 賣出）：美匯 [illegible]　英匯 [illegible]　港匯 [illegible]　印匯 [illegible]　瑞士法郎 [illegible]

◉中央銀行利率：重貼現（千元）六角　拆放日息（千元）五角

◉銀錢業利率掛牌：存息（千元）九角　放款息（每千）六元　同業拆放（每千）四元　公庫證又 四元　四行兩局差進 [illegible]億　暗息每元 三角二分

◉統一公債：甲種 [illegible]　乙種 [illegible]　丙開 [illegible]　最高 [illegible]　最低 [illegible]　收盤 [illegible]　丁種 [illegible]　戊種 [illegible]

◉華股：大通紗廠開、又收盤、中紡新股開、又收盤、永紗新股開、又收盤、信和紗廠開、又收盤、統益紗廠開、又收盤、榮豐紗廠開、又收盤、中國內衣開、又收盤、新光內衣開、又收盤、景福衫襪開、又收盤、景綸衫襪開、又收盤、勤興衫襪開、又收盤、美亞織綢開、又收盤、中國絲業開、又收盤、閘北水電開、又收盤、中興輪船開、又收盤；★化工★ 新亞藥廠開、又收盤、華新水泥開、又收盤、大中華火柴開、又收盤、華豐搪瓷開、又收盤、中法藥房開、又收盤；★地產★ 聯華公司開、又收盤；★百貨★ 永安公司開、又收盤、麗安百貨開、又收盤、國貨公司開、又收盤、新華百貨開、又收盤（價格 [illegible]）

全日現貨成交總計 二七,七〇五,〇〇〇股

◉遞交價格：永紗新股開、又收盤、信和紗廠開、又收盤、新光內衣開、又收盤、勤興衫襪開、又收盤、景福衫襪開、又收盤、美亞綢廠開、又收盤、華豐搪瓷開、又收盤（價格 [illegible]）

全日遞延成交總計 一〇一,〇八〇,〇〇〇股

◉老股：華商證券、五洲藥房新股、新新公司、家庭工業、冠生園、華商電氣、內地自來水、中興煤礦、漢冶萍、上海水泥、南洋烟草、華成烟草、中華書局、世界書局、達豐染織、大生一廠、大生三廠、中國銀行、交通銀行、墾業銀行、中一信託、浙江興業、上海銀行（價格 [illegible]）

◉外股：怡紗、英聯、業廣、會德豐、怡啤、亞洲航業、鋼業、紙版、電話 [illegible]（價格 [illegible]）

◉棉紗（單位千）：42雙股藍鳳、又水月、又天女、40支吉象、又藍鳳、32支銀月、又五彩星、22支金雞、21支雙馬、又人鐘、20支雙馬、又特雙馬、又特金城、又金城、又天女、又紅蜂、又金雞、又大發、又大飛艇、又雙喜、又寶光、又水月、又紅星、16支光明、又天女、又三明、又孪騰、又紅蜂、又順鳳、又海龍、10支金寶鼎（價格 [illegible]）

◉棉花（單位千）：靈寶細絨交、漢口細絨又、沙市細絨棧交、又、周浦籽花（價格 [illegible]）

◉棉布（每疋）：龍頭細布、五福細布、AAA彩球、藍雞細布、陽鶴細布、20特細布、12振中細布、12ABC又、四君子元、嗶嘰金印、金蓮妙嗶、元嗶嘰、跳鯉漂布、銀濤漂布、金九牌漂布、一五〇雞鶴士林、一五〇元江士林、一五〇一號士林、一五〇羅漢士林、富樂色細布、紅人花嗶嘰、富雀藍布、砲兵元布、黑鳳藍布、蝶蝶花絲、光藍布、四君子元貢呢、40碼永字細斜、40碼永字粗布、金九牌元斜、景福線呢、大明呢、42支大明府綢、42司麥脫府綢、福利多紮綢、◉呢絨嗶嘰（每碼）、上海三〇〇〇細嗶嘰、又（價格 [illegible]）

上海三五花呢、怡和三五花嗶嘰、又、寶隆西裝花呢、又三華達呢、協新西裝花呢、華綸西裝花呢、三元馬褲呢、元綸花呢、又華達呢、大成花呢、英製兵船大衣呢、英國嗶嘰、美製厚嗶嘰、姊妹花羊毛呢（價格 [illegible]）

◉棉織品（以上單位千元）（打）：42府綢襯衫、60司麥脫府綢、府綢襯衫、司麥脫法條、富樂色布襯衫、42環球襯衫、90文書襯衫、42DD襯衫、60DD襯衫、AD42白、ABC西內衫、三飛馬棉毛衫、三飛馬衛生衫、三金錢衛生衫、三藍鳳棉毛衫、延壽棉毛衫、三紅獅牌又、三金魚錦地衫、三又棉毛衫、三金印棉毛衫、32支三槍衛生衫、32支延壽男襪、32支狗頭襪、32支三槍襪、又紅獅特光襪、42支夾底襪、60支狗頭襪、大榮被單（條）、大寶彩花又、大統大方又、咚明六尺彩花、又新條（價格 [illegible]）

◉巾帕（打）：大盛毛巾、三星人毛巾、四星人毛巾、雙料黑人毛巾、一〇二天香祐巾、百紫芳格巾、三面友祝君巾、三司麥脫巾、83麻雀毛巾、83寶塔祝君巾、三印花毛巾、二〇又領袖巾、毛紮呢毛巾（價格 [illegible]）

又織條巾、又織條帕、18紅獅絹條帕、12寸又織條巾、18寸又球、頭號手帕、又織條手帕、又安全手帕、◉木紗團（綜）、千碼三股香檳、一千碼飛船、四〇碼三股、四〇碼六股、三〇〇碼三股香檳、四〇碼老紅獅、三〇〇碼新紅獅、又、帆船牌、金手牌綉花綫、三角牌綉花綫、◉寬緊帶（綜）、寸六分斜紋、寸二分斜紋、三分絲帶、一寸六綫帶（價格 [illegible]）

◉化妝品：三星牙膏（綜）、黑人牙膏、固本牙膏、固齒靈牙膏、先施牙膏、堅爾齒牙膏、留蘭香牙膏、白雪牙膏、美齡玉牙膏、綠寶牙膏、機油香皂（綜）、綠寶香皂、華佗香皂（綜）、四一合香皂、洗面粉、大號關露霜（打）、大號蝶霜（打）、大號雅霜（打）、又白熊脂、大號白雪、二號又（以上單位千）（價格 [illegible]）

◉人造絲（箱）：天橋新、又東洋、又金三馬、又旭字、◉絲經、85分高勻度、83分高勻度、81分高勻度、78分高勻度、75分高勻度、73中級、（以上均新檢驗單）、中級五担、又另担、28分輯里干經、輯里經五担、又干經零担（以上單位千元）、◉綢緞（單位千元）、美亞被面、大誠被面、華強被面、中康被面、徽縐衛金雞又、復成多子又、大偉呢二兩上海、又二兩四錢、大誠格蠶綢、華錦綢、華錦綢（價格 [illegible]）

◉食米（每担）★南市場報價★：白粳上、又中、又次、早稻上、又中、又次、羊秈上、又中、又次、杜秈上、又中、又次、埠秈上、又中、又次、白元上、又中、又次、陰元上、又中、又次；★北市場報價★：白粳上、又中、又次、早稻上、又中、又次、羊秈上、又中、又次、杜秈上、又中、又次、埠秈上、又中、又次、白元上、又中、又次、陰元上、又中、又次、特粳高、又中運袋、南關秈上運袋、蘇江秈次運袋、蕪秈上運袋、特別新粳（價格 [illegible]）

◉粉麩（包）：老車一號粉、又送到、孔雀一號粉送到、兵船一號粉、地球一號粉送到、天使一號粉送到、麩皮大包、又小包（以上均單位千）、◉雜糧（担）：浦東杜豆、太倉黃豆、揚州山黃豆、漢口早黃豆、南滙黃豆、丹陽黃豆、紹興黃豆、漢口乍豆、九江運豆、蘇橋揀青、蘇滿揀白、明光菜豆中、漢口白蔴、九江奶蔴、又黑蔴、揚州生仁、南京生仁、崇明苞米、黃渡苞米、啟東苞米、丁家州苞米、蚌埠紅糧（價格 [illegible]）

◉食油（單位千）：青島吉桶生油、東洋吉桶生油、又舊桶生油、江北吉桶生油、又舊桶生油、本廠豆油、本廠生菜油、大生生菜油、中梢生蔴油、大昌新生蔴油、蚌埠吉桶小車、又舊桶大車、◉豆餅（單位千）：牛記·仁記豆餅、長字·利字豆餅、惠山·泰記豆餅、元隆豆餅、◉食糖（單位千）：車白精草包、又次、24號粗砂白包、又小包、20號中砂白、又次、台灣赤草包、秘魯砂（棧單）、本廠雪白、興化白、又中、興化白高、興化赤中、又陳、海南赤、提莊青、潮刀青、順德青、又陳、提莊青（價格 [illegible]）

◉香煙（以上每盒五百支）：10支大英、又老刀、又片冰、振記晶明冰、本廠冰、又油包、海南赤、全祿、美麗、金鼠、大白鵬、大百萬金、白蘭地、雙斧、大克雷斯、紅人、紅金、三貓、鵝立斯、樂貢、駱駝、十字軍、吉而喜（以上二百支）、茄力克（聽）、三五牌（聽）、★日用品★ 固本皂（箱）、祥刀皂、黃祥茂三元、明星日月皂、光華皂、牛牌皂、美華皂、亨利皂、★火柴★ 新美麗箱、新鳳凰（價格 [illegible]）

◉工業原料（以上每塊三千張）：白臘、月牌燒鹼、月牌純鹼、美貨燒鹼、美貨純鹼、頭號白油（每磅）、美貨N松香、美貨小蘇打、三角牌甘油、保險粉、美貨司的令、濕粉精、紅錠鉀（粉）、紅礬鈉、黃凡士林、白凡士林、僧帽牌拷膠、硫化鹼、鋅氧粉、紅礬硫化鹼、象牌紫酸鈣、◉染料（單位千）：九三硫化元、MK硫化元、能炳硫化元、雙獅元、三槍元（價格 [illegible]）

◉燃料（單位千）：★火油★ 南京、寧波、美孚每聽、亞細亞每聽、白煤筛塊噸、焦作塊（噸）、白煤小子噸、白煤屑（噸）、煙煤塊噸、又籮塊、上等煙脧噸、普通煙脧噸、黑柴担、雜柴担、松柴担、乾松柴担、青炭担、白炭担、烏炭担、煤球廠盤噸、又零售（担）、◉洋紙（以上同行自車價）（單位千）：對開報紙、美貨白報紙、西白有光紙、白打字紙、色打字紙、輕磅道林、40磅牛皮紙、32磅二號紙、大陸白玻璃、有黏性、白透明紙、大陸單面、銅版紙、◉國紙（單位千）：衛生紙（每捆）、坑邊紙、海放、表芯、昌山、◉錫類（單位千）：鉛錫（市担）、嫩花、青鉛、勾光、◉錫箔（單位千）（價格 [illegible]）

◉木材（單位千）：五分松方每丈、板方每丈、八尺戶板、一担尖介方每丈、紅柳二分每丈、分紅松板四每丈、紅松板每丈、分紅柳坯每尺、分箱坯每尺、普通柳安尺、洋松毛口板尺、洋松方子尺、洋松片子尺、杉木大條尺、杉木小條尺、本松片每尺、柚木（尺）、檜木（尺）、柳安三夾板塊、本松三夾板塊、白楊三夾板塊（以上同行自車價）、牛柏油（單位千）、蚌埠（司馬擔）、木桐油（擔）、禾木柏油（擔）、坪油、名尖、瓶柏·拆雪、◉皮革（單位千）：十四片底皮每磅、十六片每磅、二十片每磅、金虎十二片每磅、澳方製皮每磅、又邊皮、美方皮每磅、又頭皮每磅、美邊皮每磅、美頭皮每磅、水牛皮每磅、手工皮、水牛底皮每磅、老樹牌黃紋皮、二號又又、三號又又、洋房牌紋皮、鶴牌黃紋皮、又黑紋皮、壽龍黃紋皮、又黑紋皮（以上每方尺計算）、◉紗紙棉布（十二月五日）、米%特林現貨、十二月份買價、一月份（明年）、三月份（明年）、五月份（明年）、◉紐約棉紗利斯棉市、現貨、十二月期、三月期（明年）、五月期（明年）（價格 [illegible]）

◉建築材料（單位千）：五馬牌、大樁牌、大喜牌、三星灰、16號地字灰、象牌地字灰、馬牌炭、天竺牌、獅馬牌、羅柴牌、四喜牌、象牌、象牌雙扣、汽巴快燥、天字快燥、七千上膏、黑電粉、黑電粉紅光（價格 [illegible]）

大中華 大陸 廣播電台

週率 九四〇KC　電話 九二三三二

彈詞大會串

上午九時—十時 歌曲唱片
十時—十一時
中午十二時至午夜十二時 彈詞大會串
沈儉安 薛筱卿
汪竹韻 汪稼韻
蔣月泉 王柏蔭
范雪君 范雪萍
徐雪志
錢雁仙
嚴雪亭
何芸芳 何劍芳
邢瑞庭 鍾月樵
馮小慶 徐雪蘭
徐雪行 徐雪芳
黃靜芬

特請李介夫先生主持報告

敬請收聽 歡迎點唱

九週紀念

特價五天

六日——拾日

童裝 童鞋 童帽 童襪

全部特價

一年一度 特殊犧牲

備貨充盈 選擇便利

為期至短·欲購從速

星期日營業時間下午一時起六時半止

CONY

四十歲以上請注意 戴老光者宜改戴科藝雙光

科藝雙光特點：㈠視物不跳動 ㈡走路不閃暈 ㈢其他優點尚多

國民政府特准專利　老光年齡 隨時來驗配

遠近清楚 便利辦事 能率增進

科藝公司 南京東路一九〇（江西路口）電話一七一〇七

徐重道國藥號

提倡國貨·挽回利權·革新業務·改良出品

純黑驢皮膠　人參再造丸　參燕百補膏　配煎膏滋藥　接送代煎方藥客藥

總號上海北京西路一〇〇一號

本埠分號 電話91133號

虎骨膠　全鹿丸　鹿角膠

團體分紅儲蓄

第五期開始收儲

◉今日假座大同電台特別播送節目

呼號XLAF3週率1360KC電話八七八七八八歡迎點唱

中央信託局

天津路二號電話一七二四九號

永信棉布公司

開業一週紀念

一年服務 萬方騰譽 酬答抬愛 全部減價

棉布總滙 同業前驅 產銷聯繫 素著口碑

全滬廠商出品網羅無遺　全國各地客銷無遠勿屆

上海福建中路二〇一　電話九一五二五·九六〇八四

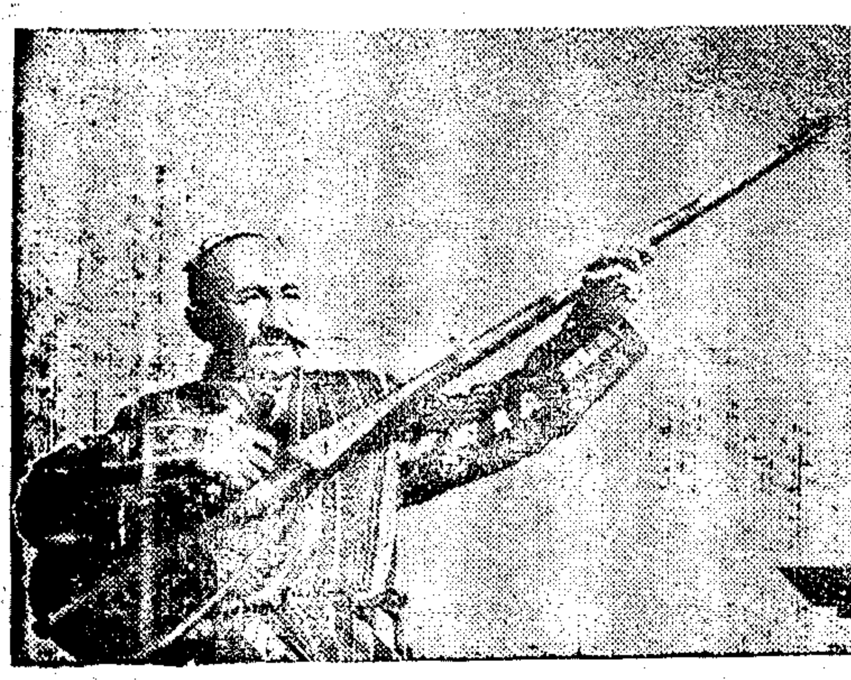
樂隊男團員艾薩克演奏之二絃「杜塔爾」樂器。

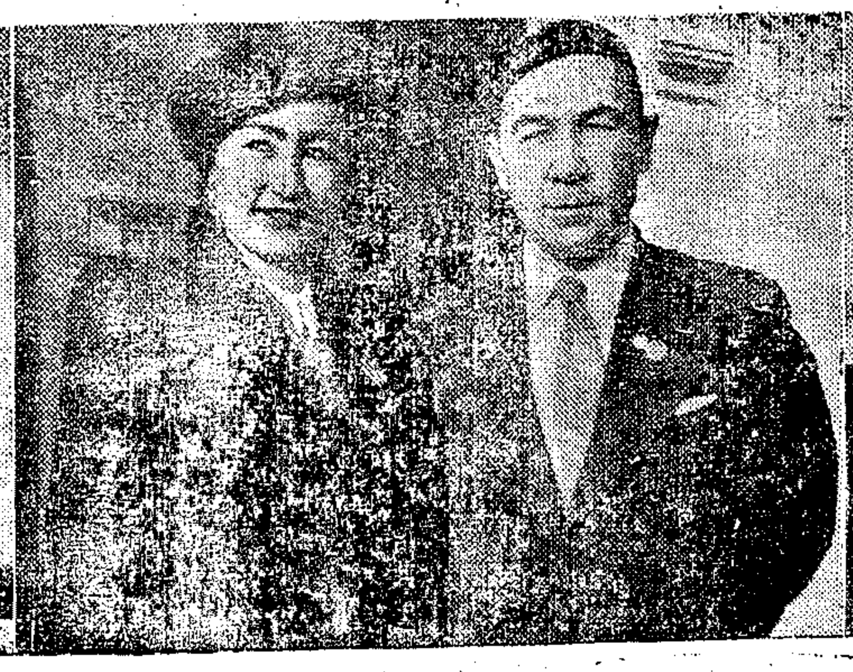
康巴拉汶小姐及其夫顧誼英

張治中將軍與明娜娃（左）及娜芝葉之合影

哈巴比小姐之抒情舞

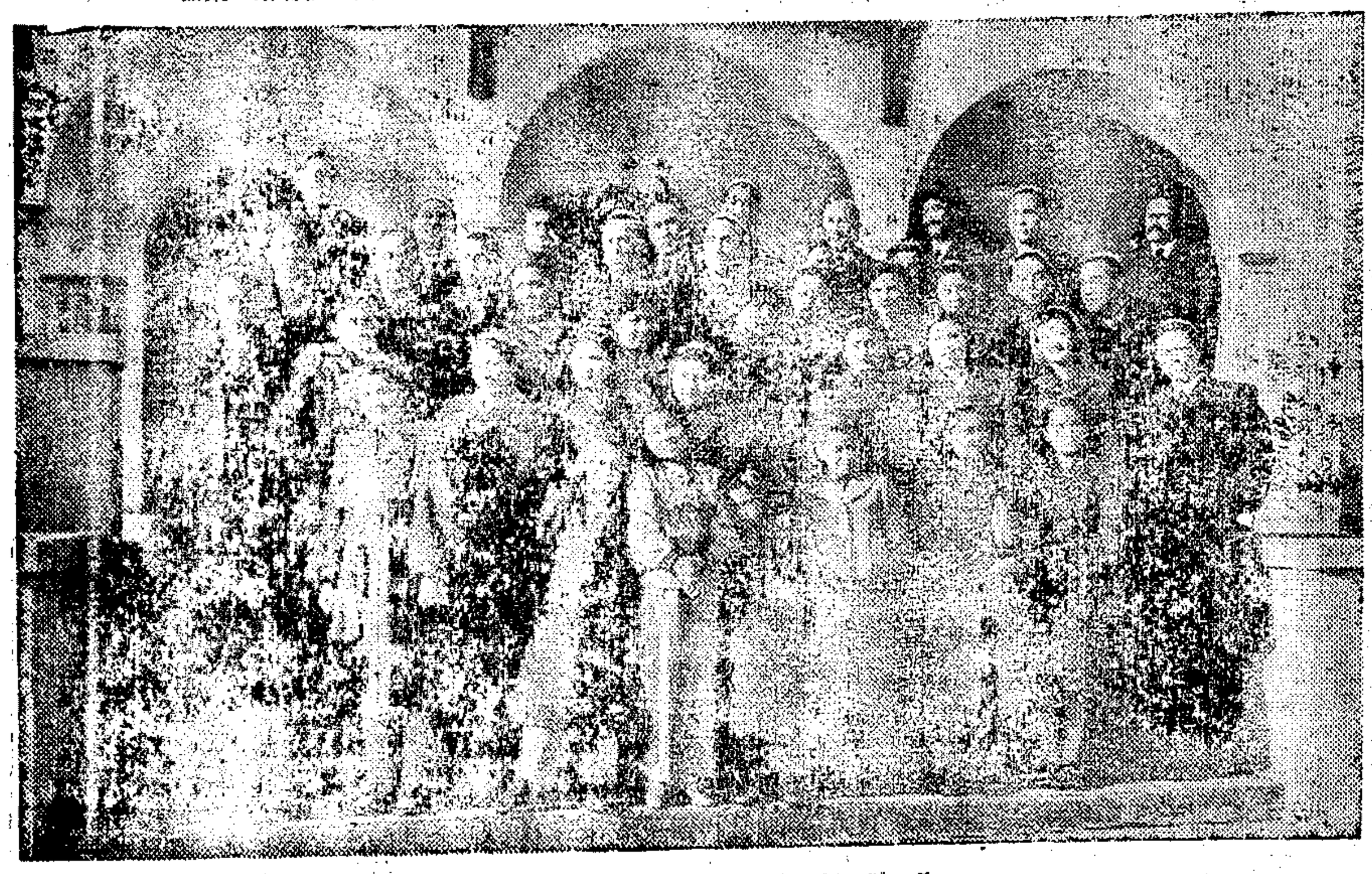
全體男女團員合影

申週畫刊

本報攝影室主編

第一期

本刊每逢星期日出版

迎新疆青年歌舞訪問團

我們懷念新疆，那遍亘千里的雪峯，無邊無際的荒漠和草原！千百年來這壯麗的山河曾爲中華民族培育智慧，蘊蓄資源。在那些高山大漠之間，天山的菓樹林中，新疆的人民正在從文化，從藝術，從音樂上創造這一代人的新的希望。歷史的漩渦已經帶走了新疆的憂患和災難，愚昧與貧困，自由與進步的氣象，使他們和我們一樣，正在朝着建設民主中國的目標前進。現在新疆的青年男女，已從遼遠的西陲來到上海，他們將在粗獷的旋律中告訴你許多草原的故事，他們也將在輕盈的舞步中對你傾訴近百年來中古城市的劇變，那些鐵琶胡笛，簡板軋絃中所譜奏出來的，完全是無窮盡的石油，煤鐵，牲畜，森林裏面孕育成的明徹底聲音啊！請你以虔誠的讚美來支持這雄偉的聲音吧！這聲音裏有廣團結自強的中國的遠景！（該團已於十二月六日起每晚九時在皇后戲院演出）

本報與中央社合攝

三人舞麥阿依尼莎（右）吐爾遜翠（中）海尼莎（左）

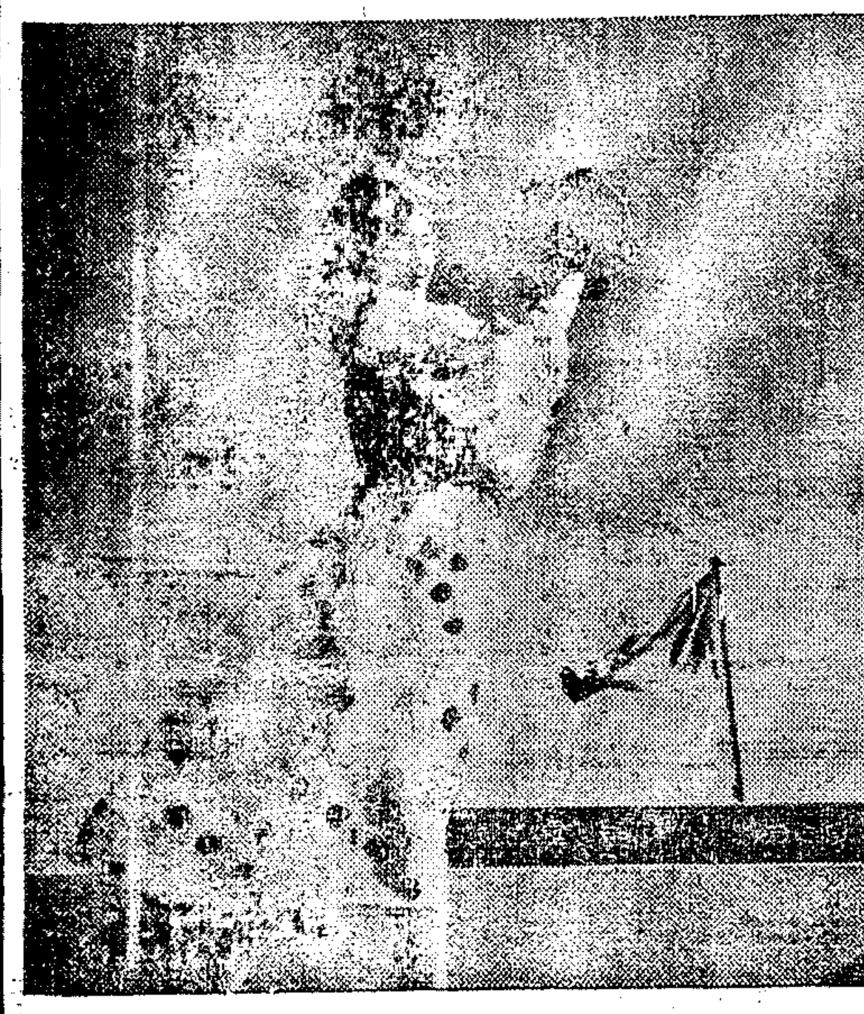
明娜娃之舞姿

康巴拉汶之風情舞合面

求情舞曲吐爾遜翠（女）莫斯塔（男）

壽 國曆十二月十日爲家慈八旬誕辰 本命節約敬辭禮物不設筵席將壽用移充本鄉公益 是日上午十時至下午四時假座上海南京路慈淑大樓四百五十號 敬請親友蒞臨（恕不柬邀） 通信處 上海河南路中華雅娛公司 上海林森中路新泰銀行 方劍閣仝弟頌臺率子侄孫等拜啟

周文彬 楊克祥 爲舍弟文楚 三女允琴 訂婚啟事 茲承 管鴻元 丁善明 兩先生介紹謹詹於中華民國卅六年十二月七日在滬訂婚專此奉告 諸親友

張人傑 袁修華 訂婚啟事 茲承 嚴貴銓 蔡芝麟 兩先生介紹並徵得雙方家長同意謹詹於民國卅六年十二月六日在南京訂婚特此敬告 諸親友

錢萬和 裴正庸 爲舍弟淼 三女奕蕙 結婚啟事 謹詹於國曆十二月九日下午五時假座哥倫比亞路（陸家路）中央銀行俱樂部舉行結婚典禮 恭請 李熙謀 宋漢章 兩先生證婚 謹治喜筵敬請 光臨特此奉告 恕不另柬 三時迎賓 六時入席

瞿鶴鳴率子頌嘉敬告親友 啟事 謹詹於國曆十二月九日（即農曆十月廿七日）星期二下午三時爲孫女頌嘉次女與天水假座紅棉酒家舉行婚禮敬治茗點恭請觀禮（恕不另柬） 通訊處：金陵東路122號長德榨油廠

余希孟 唐季珊 謝啟 一昨舍弟鄂蓀小女珍麗假座中國銀行四樓大禮堂舉行婚禮辱荷 諸親摯友貴臨觀禮錫隆儀惟東邀或有未週招待尤嫌簡慢荷承高誼抱歉良深諸乞鑒原謹此申謝

何偉績 王安慶 謝啟 日昨爲小兒業先 長女維珍 舉行結婚辱承 諸親友貺錫隆儀又勞 玉趾賁臨高情厚誼銘感五中惟以招待不週歉仄良殷謹申謝忱諸維 垂鑒

（早最服務創辦 好最務服） 大來集團結婚 （天天服務 期期樂行） 省錢 省時 省力 開辦大利會禮堂婚禮 贈送婚照 ...

創辦十年 省錢省時 上海第一家 中國集團結婚 儀式隆重 合法 經濟 簡便 手續 每週二十一換 新禮服 贈送婚照 各界要求添加 元旦吉日 最近婚期 特別加 王曉籟先生證婚 ...

首創禮服專家主辦 亨利洋服公司 大華集團結婚 禮堂 金門大飯店 證婚 恭請 李將軍栖雲 禮服 亨利洋服公司 ...

寧波集團結婚 恭請成正平大律師證婚 今日假座新仙林禮堂舉行第十三屆集團結婚 ...

上海市民政局主辦 第一屆集團結婚公告 ...

青年館集團結婚 全部禮堂富雅 60萬 贈送婚照 ...

首創贈送六寸伉儷照 國民聯合節約婚禮社 章士釗大律師證婚 ... 中正中路五四四號 電話：三三五七〇

永利化學工業股份有限公司增發股款收據通告 本公司股份業經十月廿六日臨時股東會議決茲定於本年十一月廿四日起至十二月二十日止（星期日除外）每日上午九時至下午四時在上海四川路四一〇號四樓本公司辦理增資股款收據交由津、渝、漢、穗各地代辦處 ...

康福織造廠股份有限公司增資公告 ... 董事會啟

甯紹商輪股份有限公司召集第二次股東臨時會公告 ... 董事會啟

中興輪船股份有限公司爲啟興輪在九江上游戴家洲擱淺辦理公共海損啟事 ...

揚子電氣股份有限公司召開股東臨時會公告 本年七月十九日本公司股東會常會決議之重估固定資產價值調整資本一案業已辦理完成茲定於十二月廿七日下午三時假座上海江西路一八一號建設大廈召集股東臨時會報告增資經過並修正公司章程屆時務希各股東準時出席 ... 董事會啟

振新紡織股份有限公司召開股東臨時會公告 ... 董事會啟 三十六年十二月五日

上南交通股份有限公司召集股東臨時會公告 ...

康元製罐廠股份有限公司召集股東臨時會公告 ...

商辦江南鐵路股份有限公司召開股東臨時會公告 ...

英商上海自來水股份有限公司通告 凡用戶水表暴露在外者其水表本身暨進出水管務須以稻草或其他物料妥爲保護以免凍結 ...

大美輪船公司 上海到舊金山船期 IRAN VICTORY 十二月十一日開 CHINA BEAR 十二月十八日開 上海到紐約船期 LOOKOUT 十二月十四日開 KOLOA VICTORY 十二月十七日開 WHIRLWIND 十二月十八日開 有貨裝運請向貨運部接洽 中山東一路十七號 電話一五〇六八

台灣航業有限公司 上海分公司船期公告 台北輪 准於十二月十一日（星期四）開 直駛福州 貨客如有 ... 售票日期：十二月五日起 地址中山東一路三十一號 ... 台灣航業有限公司緊要啟事 ...

海新輪 江雲輪 （每逢星期） 一三五 二四六 下午四時開往寗波 注意：本輪 ▲房間寬大！艙位舒適！ ▲空氣清潔！水汀開放！ 售票處 ...

中興輪船公司船期公告 景興輪 准於十二月八日下午直放青島 旅客注意：去津青須憑身份證牛痘證及防疫證購票 ...

茂生輪 十二月八日晨12時開往香港 乘客請於上午九時前到該處驗行李 地址外灘27號 怡和公司船務部啟

茂利輪 准於12月8日下午一時開往舟山海門 ... 茂利商輪總局啟

大華輪 船准於12月7日下午三時開往寗波溫州 平安輪船局啟 電話八八七八〇轉

M/S "FERNMOOR" 約於十四日裝貨十五日開往香港及紐約等埠 順亨洋行謹啟

美國 ISBRANDTSEN LINE 船公司之 S.S. "SIR JOHN FRANKLIN" S.S. "FLYING INDEPENDENT" S.S. "FLYING ENTERPRISE" ...

S/S "PRES. MADISON" 定於十二月十三日直放舊金山及洛山磯 美國總統輪船公司

S/S "Bredero" 輪准于十二月十四日開往香港·新加坡·亞丁·及歐洲各埠 渣華郵船公司

M. V. "ANCHISES" ... ADEN, PORT SAID, TANGIER, LIVERPOOL 太古股份有限公司藍烟囪啟

鳴謝 ...

錢小妹啟事 ...

申報 上海各大廠商聯合慶祝 七十五週年 十二月份 贈品印花 郵 請郵重保留恕不掛失 詳細辦法每星期一此處刊出

「發言人」

·靖文·

過去的從政者，都好遵守「爲政不在多言」的訓條，爲的是「民可使由之，不可使知之」，一方面也可藉此「藏拙」，免得找許多麻煩。

現在是民主時代，「不可使知之」的辦法自然是行不通的了。要講民主，第一先要啓迪民智。而啓迪民智云云，用現代的政治學的術語講，就叫做宣傳。於是就產生了大大小小機關的「發言人」。

據心理學家的分析，人的性情因所受心理影響的不同（有的說是因內分泌的不同），有所謂內向性與外向性的分別。但無論是內向性或外向性，其好名則一。所謂好名，用現代語註解，就是要別人「瞭解」你的好處。「三代以下無不好名」，所以宣傳這件事，雖說是民主時代的產物，卻也是由來久矣。

宣傳既不是壞事情，「發言人」的地位當然是值得尊敬的；無論你所發的言是代表你自己，或是代表你的職務，祇要你言之成理，更重要的是言之有物，你便盡了「發言人」的責任。

然而，好的事情，一到別有用心者的手中，往往就變得面目全非了。宣傳的目的既在啓迪民智，第一自然應避免說謊。可是那位服毒自殺的希特勒的「發言人」戈倍爾，生前卻說過這樣的話：「不斷反覆的謊言，也會變成眞理」。換句話說，你把一個謊話說之再三，人家就會接受之爲事實的。

將宣傳當做說謊的工具，是何等的荒謬。不過爲欺瞞羣衆於一時，把說謊看做宣傳要訣，也許是必要的。然而納粹終於在向世界的大撒謊中失敗了。

話歸正題，宣傳的本身意義，雖是無可厚非，但是也許因爲大家把這工具用得太濫了，所以在看到一些不可靠的言論，或吹噓過甚的廣告時，總說祇不過是「宣傳宣傳吧了」。言下之意，倒好像萬事一有宣傳色彩，就等於不可置信。這豈不是和宣傳的本義差得太遠了嗎？

閒話聊齋誌異之類

·果思·

「聊齋誌異」的文字不能算不美，結構好的只有完好的短篇小說中才有。但我曾經懷疑以蒲留仙那樣高明的文筆，什麼文字不好寫而偏去談狐說鬼。這事直等到我接觸到心理分析的學說，才找到了一些根源。聊齋及其類似的著作正有多種的心理背景，可以提出來研究的。

首先，我們可以想像得到一個窮書痴對異性的好奇心是不見得遜於任何人的。蒲留仙那時天主教的聖潔觀念還未普遍，慣於做白日夢的文人在社會不重視男人貞操而男女交際又不公開的情況之下，如何發洩心中的苦悶，實在是很嚴重的。在這種情況之下寫狐鬼艷遇，正如小孩罵人「小狗」就像看見那人是小狗一般，心中可以滿足一下；雖然空虛，卻也發洩了。所以才人如蒲留仙便藉了傳說把善變的（特別變成美女）狐狸拿來解決他的苦悶情緒。狐與鬼給他頂大的便利和滿足；因爲她們夜間才出現，不會被人撞見，而且沒有父兄本夫出面控告他有傷風化和妨害家庭等等罪名，幹了風流事也不犯王法的。而狐鬼因無物質欲望，不比當時名妓陶秀，她們只揀風流才子，不計對方的名望和金錢，而且不管書痴如何怕羞，她們自己會來。眞是天下便宜事，未有甚於此者矣！老學究倘若白天看見了貌美的（其實未必美，也許學究近視看不明）鄰女，囘家無法自遣，做些首艷詩綺詞還不够，可以再來一篇鬼話。

從哲學方面講，人生本是苦痛，現在有了鬼狐，苦痛也不用害怕了。但看老年可以還童，分離的可以立刻見面，心中的愛侶可以無條件地和她結合……便明白了。文學既許人們自由想像，自然不能拒絕人寫狐鬼。西洋文學中也有神話，和這個是有部份相似的。

狐鬼既是萬能，在這黑暗的社會裏自然地就成了偸富濟貧，除暴安良的俠士了。這和武俠小說通行是出於同一原因。再以佛教輪迴之說本來深入民間，讀書之士悲天憫人，或看不慣貪官汚吏，土豪劣紳，便寄託了無限希望在鬼狐身上了。他們要懲誡壞人，便當染果報；要洩義憤，便寫壞人得最壞結果。效果如何且不談，至少動機和傳教是相像的，就是補王化之不足。這也可見中國的士人是不能積極做事，只能消極「勸善」罷了。

讀書的人不肯做積極的事，也有其困難存在。像淸代朝廷對漢人的猜忌使人刻刻想着全性命，避禍的心理籠罩了每一個文人，滿腹的話要說不能痛快地說，只有談狐鬼了。皇帝對指陳政事得失甚至鼓吹新事物雖不高興，但對於荒誕不經的事有時不但不反對，反而覺得有趣。順便可以說的是清代的考據之學也是在避禍的心理之下有了偉大成就的。

談鬼狐不但可以避禍，還可以借這發揮去罵人。在西洋文學中像格利佛遊記就是諷刺的，但紀曉嵐與宋儒的工具卻是鬼。這類作品應該比這亂更容易流傳，因爲牠們正合人們的胃口。能寫文的就要寫，不能寫的就讀。人的才能在這類作品上找到了出路，一方面又是快意而無害，難怪繼蒲留仙的人多了。

召盤

·樂·

紐約先鋒論壇報的分類廣告中「召盤」欄有這樣一條廣告：「補品廠召盤—出品可治百病，久負盛名，今因店主患病召盤。」

逍遙花（七）

陳慎言

第二章 娓娓清談

朱師傅待我可說眞好，當我親生女兒一般，只有他知道，全告訴我。我有一點錯處，他必提醒我，絕不肯放鬆。那時我父親自己組班，班內缺少一個二牌旦角，許多人主張叫我担任，我父親不肯，經朱徐兩位先生力保，才叫我試一試。記得一天晚上，我父親貼的是「戰太平」，上坐八百多人，老人家非常高興，我那天戲碼是「武家坡」排在緊軸，「武家坡」剛完，「戰太平」剛上的時候，觀衆離場三分之一，我父親到此才知道觀客踴躍的緣故，很感慨地說：「這時代老牌是不吃香了！想不到一個女孩子，竟有這樣叫座的能力！」自這時候起，叫我一心一意，用功學戲，經朱徐兩位先生指導，梅派的戲，「太眞外傳」，「生死恨」，「洛神」，我全學會了，父親見我有成績，期望很切。那時章小娟由上海來北平演戲，她帶來二牌旦角馬燕雲病了，小娟求徐桂芬給她找一位替人，因爲小娟是徐先生得意弟子，當時徐先生便想到我身上，他託朱師傅和我說，叫我和小娟合作，幫幫忙兩禮拜。我想徐先生待我很好，一向給我說戲，都是盡義務的，這點忙不能不幫，並且我和小娟合作，在台上也可以多得點經驗，於我很有益處，當時我和父親一說，我父親很痛快就答應了。

過了幾天，他老人家不知聽了何人的話，對我說：「這戲無論如何不能唱，這是有人暗中破壞我們的顧家班。」我因爲已經答應徐朱兩位先生，人家也都已接洽好了，那能反悔，再三聲明和章小娟合作，根本和顧家班不衝突，着坤角的戲，另有一路人。我父親認爲這話不對，大駡我，搥了許多東西，一氣之下，把在吉祥戲園貼出戲也囘了。並聲明顧家班從此解散。那時我和小娟合作戲「四郎探母」，戲報已經在廣德樓貼出，這話那能告訴徐先生，急得我什麼似的，眞是爲難極了，後來我找父親的好友王蒔山，給父親再三解說，父親只許我和小娟合作戲頭一天演一場，以後不許再演。小娟在頭天演戲上午，曾約請我和我哥哥納舟在同和軒吃飯，爲聯絡感情，不想我哥哥見徐朱二位先生在座，言語之間對他表示不滿，徐朱二位才知道爲了我和小娟作戲，我家裏已鬧得天翻地覆，我哥哥當面外，似怪徐朱二位先生，破壞我們父女感情。徐朱二位先生當時並沒表示，當晚唱過頭場合作戲之後，第二天朱師傅才對我說：「外面有許多閒話，我們不便再給你說戲，你另拜別的師傅吧。」

有鼠來窺閣雜筆

清末政爭史上之翁李交惡（上）

禹壽

清祚將滅之四十年間，以滿人多騃不解事，漢臣遂漸得勢，「共幟食者必戇」，黨系之爭自所難免。最著名之一幕，則爲光緒中期之翁李交惡。

翁爲常熟翁同龢，李爲高陽李鴻藻（今中委李煜瀛父也）。翁李同時在軍機，皆以能蓄士健鬥稱，此中人物，在以後數十年間，各有其政治上與著述上之地位，號稱「淸流」，可列表如次：

高陽系
張幼樵（佩綸）
張香濤（之洞）
陳弢庵（寶琛）
黃漱蘭（體芳）

常熟系
盛伯羲（昱）
王可莊（仁堪）
沈子培（曾植）
張季直（謇）
文芸閣（廷式）

常熟入軍機，視高陽少晚（爲光緒八年事）時滿王柄政，倚高陽爲胆。嗣西后對恭王之觀念已變，常熟知其隱也，則陰所啓士，首攻高陽，且及恭王。發難者爲所謂宗室名士寶廷盛伯羲，於是恭王與其時哈二將寶鋆李鴻藻，皆一夕罷軍機，（翁亦同時出軍機），但什十年不得起。時多疑爲醇王之謀，常熟殆黨於醇，故不恤爲取火中之栗。其實恭李之黜，由於西后個人之感情變化，常熟之攻而得利，會逢其適耳，后固非有愛於常熟系者。觀以後十年，兩系人事並無顯著之進退，而張幼樵且於同年拜會辦福建海疆事宜之命，未嘗因高陽之潰而蜷縮也（馬尾戰敗受譴，是後一年事）。

惟兩系人士，以後各於日記文稿中，相互攻訐，其詞之猥鄙，有類市井惡少（當於下文摘述之），充分暴露中國舊士大夫階級之褊狹頑固諸惡習。賢如滄趣老人（陳弢庵），所爲感春四律，醜詆常熟，亦復不留餘地，吾人於五十年後讀之，似猶聞其猖狷之聲。

光緒二十年，恭王與高陽皆再起，以其時光緒漸問事，常熟得留不去，而恭王與高陽受挫多年，精悍之氣已失，不復能爲鯀楚之報。光緒二十二年十一月日翁常熟日記云：「恭邸請賞李某椅，竟未許。高陽病後，行走極艱，今日入見，掖不能起，余等夾持之，猶立不穩，可嘆也。」鑪間尙含調侃之意，時爲公曆一八九六年（又半年，高陽始死）。度彼時之李石曾氏，或尙結紅絨小辮，在家塾中讀聖賢書也。

天才

·李雨文·

一個年青的母親和她的小孩站在一條街角上，她的手從孩子的肩頭指着一個坐在汽車中的男人說：「這就是張伯．愛因斯坦（Albert Einstein），不要忘記了，你曾經看見過他。」

她指出來的是一個矮胖小個子，有着一付莊嚴的面孔和一頭濃密的白髮，他就是無人不知的當代大科學家，相對論的發明者，原子時代之父，並且也是一個幽默，友愛，坦白，謙和，樸實的人。

有很多故事談到愛因斯坦，這裏就是其中的幾個，由這裏可以充分說明爲何愛因斯坦這個人長久的爲人們讚頌。

愛因斯坦的家在品斯頓，是一間樸素的二層樓房屋，但有一次也被裝置了升降梯的設備。有一位朋友聽見這筆生意居然成功了，就去問他：「天曉得，恐怕，爲什麼你也去裝上一個電梯呢？」

「我也不知道，」愛因斯坦回答，「祇是那位攬生意的先生是那樣的和氣，以致於我不能拒絕了！」

愛因斯坦的隣居有一位小姑娘，和這位大數學家變得十分友好，差不多每天下午都去看他，小姑娘的母親覺得奇怪了，便跑去問這位教授他們到底在談些什麼。

「哦」，愛因斯坦回答，「她天天送餅給我吃，叫我就替她做算術習題。」

有一次愛因斯坦被邀請去訪見比利時王室的時候，歡迎典禮都預備好了，僕人們也在整理行李，但是他們卻找不齊愛因斯坦，原來他靜靜地走下火車，提着他的箱子，向皇宮步行而去。

愛因斯坦對這些大驚小怪的人們解釋得很簡單，他說：「我喜歡走路。」

正氣

·王百里·

明史薛瑄傳略云：瑄以進士擢御史，三楊（時楊榮，楊溥俱爲大學士，史稱三楊）欲一面，瑄曰：「某忝糾劾之任，豈無相識。」拒不見。三楊稱歎不已，曰：「薛公見且不得，況得屈乎？」以宰相的威望，欲屈尊去見一御史，在普通的人看來，都會引爲無上光榮，而薛公卻恐相見後，難免發生感情，有了感情，便難於糾劾，其嚴正如此，無怪後世讀史的人歎服不止。又柳南隨筆載：宜興周相國玉繩少時，從黃介子先生遊，先生極稱之，迨玉繩以高第里居，頗恣縱，先生聞之，弗善也。後玉繩以事謁先生，先生既起，迨長跪榻前請過，先生遽起，批其頰曰：「汝和致身，遂爲患鄉里乎！」其嚴正之氣，正與薛公之拒見三楊先後媲美。余謂此非獨薛黃二公之正氣磅礡四極，即三楊之雅量，周之忍痛，俱足爲後世法。至如宋之陳自強，本韓侂胄之師，乃既貴，自強倚之，至稱爲「恩王」「恩父」，一則呼之而不知恥，一亦應之而無愧色，卑鄙齷齪，直令人作三嘔，若以上述二公比之，能不令其愧死耶！

談牙痛

·廣覺·

近來又常常牙齒痛，好像回到小的時候了。小時候歡喜吃糖食，母親不曉得教我口腔衞生，一口乳齒有兩批，起先以爲第一批壞，第二批一定是好的；不想第一批壞，第二批還是壞。

我換牙的時候，總是跑到中醫的外祖父那裏去，向他嚷一張，他就曉得來意，看一看，知道那一顆要拔掉，伸兩個手指進去，捏住那顆毀牙，教我嚷一聲，我就嚷一聲，嚷聲過去，在外祖父的手裏了。他照例問點不痛吧，其實是有一點痛的，但我總說一點不痛。於是祖母教我：把上排拔下來的牙齒丟到床底下去，把下排拔下來的牙齒拋到屋簷上去，好像這樣一來，以後出來的新牙萬無一失了，結果偏偏不行。

到十來歲，牙齒痛成了老毛病，痛起來，母親只會給我一個生鷄蛋，教我在面上滾來滾去，好像在我們那個鄉下，頭痛醫頭牙痛醫牙的阿司匹靈都不會行到。有時候他們教我拿一粒日本貨的仁丹塞在蛀牙洞裏，開頭很好，過一會就更痛。

在大學裏，又痛了起來，這因自然要請教什麼留德留日的牙科博士了。一位博士檢查了一番，說是拔一顆，補一顆，大洋十元，我答應了。這位年輕的博士拔去一顆略蛀而堅強的磨牙，出了幾身汗，動員了和他合作的診室的朋友，女護士們都圍觀失色，讓我流了過多的血，回到學校裏，幾乎昏倒在同學的面前。使我至今懷恨在心。他給我裝的一顆假牙齒並在兩齒之間，非常之不靈，我牽性把它丟了，於是害我上排牙個個都向右看齊似的鬆了出來，本來生得不好看的，就此更加不好看了。但是，無論如何，這位博士給我抽神經填銀粉的一顆，他說可以保三年，事實上到現在已經十四五年了，居然不曾壞。

飛馬牌衞生衫

昌福衫襪織造廠出品

社會服務

讀者信箱

懷念南庫頁島歸僑的生活

中央決定由外交部等四方面籌商救濟辦法

讀貴報廿八日所列南庫頁島歸國僑胞的消息，使人淚下！我們念在同胞的分上，難道充耳不聞視若無睹嗎？難道我們肯忍心讓他們，萬里歸來的弟兄姊妹們，寧願轉去忍受異邦強權的待遇嗎？想想看，當他們離開南庫頁島時，對祖國的憧憬和渴慕，與乎希望能迅速的渡過萬里重洋，回來和自家弟兄携手的情形……我們能夠置他們於不顧嗎？⊖請貴報繼續報導他們的情形；⊜請貴報發表促政府給他們想法言論；⊜請貴報爲他們舉行募捐，我雖窮極，亦願節衣縮食捐獻，同是黃帝的子孫，我相信同情的人多着。諸位先生們，對公益及慈善事業從不後人，希望接受我這一個讀者的請求。我相信比各報天天登……

〔編者按〕我們對上項建議，一讀之下，更有意義。此事已非常同情。據近日消息，此事已由外交部、僑委會、社會局、行總四方面共同籌商的結果，在本月二日決定，由社會部負總責辦理，並商得三項辦法：⊖一百六十一位僑民仍暫住黃浦路前日本領館內；⊜糧食問題由行總賑濟；⊜由社會部派專人來上海，審核管理工作，並調查僑民中就業和還鄉的人數，然後再決定其他辦法，照上所述，我們儘可放心，樂觀成效。

徵求人才

⊖虹口某工廠徵男性機械技術教師一人，以大學機械系畢業，服務機械工作五年以上且口才者爲合格。⊜浙江某商業學校徵初級商科教員一人，以大學商學院畢業，有教學經驗者爲合格。⊜某公館徵男性紡織教師一人，以大學工學院畢業現從事紡織業者爲合格。⊜虹口某宅徵男性高中英數家庭教師一人，以大學數理系畢業者爲合格。

凡願應徵上項工作者請至四川北路八五六號社會部上海職業介紹所面洽。（時間限應徵者以居住本市者爲限）

上川交通股份有限公司召集股東臨時會公告
茲經本公司董事會議決定於十二月二十三日（星期二）下午二時在中正東路浦東同鄉會召開股東臨時會討論增加資本等事宜務請各股東准時出席與議再自即日起至開會日止停止股票過戶除分函國外特此公告
董事會啓 中華民國三十六年十二月七日

私立華東大學中國比較法學院畢業生公鑒

忠恕堂珍藏古今名人書畫展覽會
逍遙齋藏近代名人書畫展
地址：成都路四七〇號（南京西路口）中國畫苑
日期：十二月五日至十日止

蘭心 T70414
今天休息 明天夜場演出
曹禺編劇 唐槐秋導演 雷雨 四幕大悲劇
上海實驗劇社演出
石揮 章曼蘋 陶金 史原 羅蘭 張伐 李緯 陳天國 唐槐秋 唐若青

新都 天天客滿 始終不衰 趙匡胤

分類廣告

胡宗憲

志英

賽璐珞 長期徵收 廢影片 樟腦 酒精 阿普通
美華賽璐珞製造廠出品 上海山西南路一〇九號 電話九〇二四四

徵求廠房

徵求鋼琴

徵求字畫

徵求糖精

待聘

聘請

維新當 收專 中西服貨 衣皮毛毯 電80743

復華大藥房

精華商行 高價徵求

六合公司 高價徵求

萬利西藥行

麗華藥房

久安西藥行

洪翔西藥行

大方藥房 STREPTOMYCIN TEL. 95735 91638

中振大藥房 Streptomycin (Squibb) TEL.95588·90557

光華西藥行

無線電 35824

徐成記 延席 宋桂記 T.91887 T.81015

鴻運記 T82100

益新記 T.94748 節約筵席 喜慶宴會 價廉味美 包吃十位 全滬接送

房地產

正明函授

施氏英語

一鳴英專

招生

名頂

名租

國書 璇宮

廉頂

營業

何福記

徐精昌

優待券 中美機器修鞋公司

醬油

結婚 大華集團

依羅哥精酒 華新專營行 電話20870

自由車 強生車社

火柴膠 極力丁膠粉

傢俱急讓

廉讓

章氏

出售

萬安公墓

安遠路運柩所

裕昌西藥行 專營拜耳禮來良藥 T17703

裕記運輸行 迅速·安穩

汽車

聲明

道歉

徵詢通告

遺失

鼻門

孕 醫藥

皮膚花柳性病專家 彭玉書醫師

治新療法

迅速徹底

特許愈後收費 腦 腎

腎病專科陳柏年專治 腎虧遺精

陳中一醫生專治 頭腦 昏脹 早洩 陽痿 遺精

贈 吐血 肺癆 遺精

劉立志 專醫男女 肛門病

太太的苦衷有誰知？太太的難處有誰曉？
大太萬歲
謹以本片獻給世上任何一位丈夫：

新疆省青年歌舞訪問團演出
新疆歌舞
宣揚邊疆藝術民族文化交流
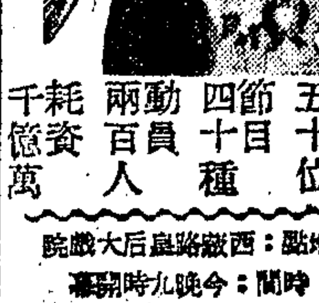
團員五十位 節目四十種 動員兩百人 耗資千億萬
地點：西藏路皇后大戲院
時間：今晚九時開幕
票價：二萬・四萬・六萬・八萬・九萬
欲免向隅請速購票

皇后大戲院緊要啟事
敬請觀衆注意
今日起「處處聞啼鳥」獻映時間為二時半・四時廿分・六時一刻三場夜場九時起由新疆青年歌舞訪問團假座演出一星期特此啟事

今天 美琪 南京
賴萊派克斯 愛芙琳 凱絲
曠世稀逢 時代藝術 有奇蹟
一代歌王

美國代表 大衆藝術 爵士音樂 泰斗 亞爾喬生 四十年來經過
The JOLSON STORY
輝麗五彩
至尊歌舞艷情鉅片
場面浩大・無與倫比
著名歌曲二十餘支
哥倫比亞偉大出品
美琪：中文字幕 南京：譯意風

大光明 國泰 今天早十時半同映 中文字幕
二・15・四半・六・45・九時
雙鎗將

壯麗五彩 戰爭奇情巨片
紅騎野蠻部落 牛眉兵團 雄進抗 ...
林妮達・麥利・奧兒 琳・克・佐拉・哈瑪 三星領銜
美人含怨 英雄分飛 魚水重懷
馬廝殺 肉搏 水底 ...

卡爾登 今天 二・四・七・九時45 依然客滿
突破封鎖線 殺聲震耳 ...
人人說好・驚心動魄海陸空戰爭巨片！
海蜂英烈傳

FIGHTING SEABEES
約翰韋恩領銜主演 蘇珊海華

責介公子原來是個殺人魔王 殊不知此足使天下女子寒心
凱絲玲赫本 勞勃泰勒 空前合演
郎心如鐵・橫施精神虐待 如花美眷・忍教煮鶴焚琴
恐怖緊張有驚濤駭浪之勢！ 氣魄雄健具雷霆萬鈞之力！
新婚浩劫

國光 早場暫停 七彩巨片 蘭茜主演
義犬尋主

皇后 平安 滬光 麗都 文化
今天 皇后 三場開映 ... 滬光 麗都 平安
今晨文化會堂加映十時半早場
博人同情・受人愛憐
一天字號紅星 歐陽莎菲 嚴俊 徐立 主演 張琬梅 鄔 合演
處處聞啼鳥

可憐的女人！可悲的故事！
丈怕婆 花經 妻瞞夫 瞞人命
夫老，出樣！ 子丈，出性！ 導演・屠光啓
觀衆一致推崇讚不絕口本年度最現實最深刻最偉大的社會鉅片

絕代凄艷 千古不朽 五彩 文藝 曠世巨片
價值四百萬金 全二十四大本
克拉克 蓋博 費雯麗 李思 霍華 奧薇哈 佛蘭 合演
亂世佳人
注意 不再日期 盛大獻映

大上海 今晨加早場
勞萊哈台 一滑一稽 大對無妙
哈台面皮老・嘴頭硬 勞萊骨頭輕
一本萬利

保證大笑・特料・笑頭最開心

亨萊鮑嘉 第五縱隊 陰謀
遭亡友之痛白！ 蒙不白之冤殺人！ 坐嫌疑之偵騎！ 逃之緝！
巴黎 大上海 同期下映

國聯 (中文字幕) 首輪巨獻 野獸巨片 今晨十時半早場
金剛 白人女金剛 猩猩王大決戰
空前奇觀・山谷深處・猩猩 ...

榮金 打武巨片 混江龍 血戰飛虎盜 水底打・陸上打・到天空 早場暫停

上海永新織造廠出品
柔軟舒適 經濟耐穿
衛生衫 棉毛衫
蜻蜓牌

今晨十時半早場 新光 新型電化打武鉅片
叛國奸逆施用超短波控制工作人員隨時隨地・假人死地

黑旋風 (供屏譯意風)

金城 金都 今天起二院同時公映
轟傳滬上五彩巨製
名家曲七支 葉鳳・黛卡洛 傑作
第八藝術代表作 本年銀壇結晶品

金都今晨十時半加早場
六宮粉黛

虹光 RAINBOW
三女性
李麗華 領銜主演 羅蘭 客串
女人女人都有親切之感 名曲二支
北四川路虬江路口

大華 八四二 45・15時
雷史基爾頓 主演
今晨無早場 闖窮禍・傻女婿・處處聞啼鳥・大鬧丈人家

吹牛大王

大滬 華德 新新 今晨十時半早場
新南島相思曲 加映 公川島芳子審判
假面女郎 新俠盜查祿
西海 東海 蓬萊 南島相思曲 苦戀 三七十一俠劍 明天接映下集

光陸 鷹獅五彩鉅片
麥格雷萊 葛爾德 李察甘 鮑勃坦洛
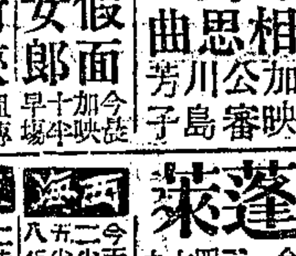
怒海恩仇記 無窮恐怖 不斷逃亡

金門 費文麗 勞勃泰勒 兩大明星合演不朽傑作
魂斷藍橋 山盟海誓情 香消玉碎恨

百看不厭 有血有淚可歌可泣

巴黎 今天起 亨利方達 琪恩泰妮 本年新版發行

續蕩寇志

香粉蜜 No. 44776 不黏膩 不乾燥 上海石康行總經理 到處有售
試用瓶 每瓶七千元 高貴仕女樂於採用

潤膚無敵 美容妙品

中國大戲院 (TEL 93072 97177) 上午十時開始售票
標準座價 十二萬 十萬 八萬 六萬 四萬 二萬
今天日戲 閻世善 楊排風 黃元慶 大伐子都 葉盛蘭 岳家莊
馬盛龍 袁世海 馬連良 張君秋 馬富祿 韓金奎 全部 鵬雛堂 法門寺
今明夜兩連演 黃元慶 閻世善 青石山 葉盛蘭 轅門射戟
江世玉 袁世海 馬連良 張君秋 馬富祿 馬盛龍 全部蘇武牧羊

日夜轉播 馬連良 張君秋 平劇
日場二點半起 週一四 夜場七點半起 週二○
中國華明煙公司主辦
啣淺戲唱照請詞片合聽告電報

杜美 今日加映早場 今天榮譽獻映
鷹獅五彩 豪華鉅製 大衛尼文 雷蒙麥賽 綠窦 麗芙
三大明星合演 怪誕離奇驚艷鉅片
太虛幻境 中文說明
不日開映 長相思 歌唱艷情巨片

上海 滬西 今無早場 康納 爾德 愛芙琳 凱絲 空前神話大傑作
一千○一夜
好漢俠義 新俠盜查祿續集

國際 光華 國際已滿95場
八年離亂 前集獻映 天亮前後 後集接映

金城 滬光 淮山 西山
李麗華 王豪 陳琦 聯合主演
三女性
今晨「匪諜」「山匪」十時半早場
三個摩登女性・多種社會生活

麥唐納 主演 新天長地久
米高梅豪華五彩藝苑珍品！
華德狄司耐傑作 五彩童話卡通鉅片 木偶奇遇記

今夜重隆獻演
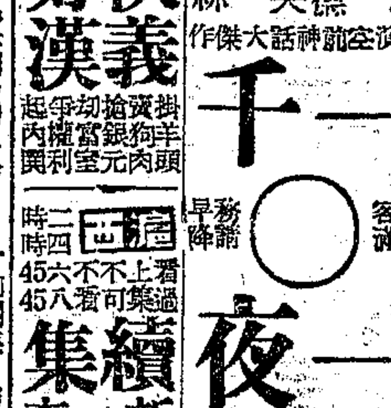
大俠英烈傳
全本 鐵公雞

大舞台 十足客滿 請早定座 電話90200 92020
今天星期日戲
大鬧 靈 潔 血 聯 聯 出 手 ...

黃金大戲院 全部 明末遺恨
今天日戲 馬翼芳 菊 麟盜 連 盜
梁一鳴 麒麟童 劉斌昆 李玉茹 全部臨江驛
今夜特演 高盛麟 八門金鎖陣 周和振 梁一鳴 麒麟童 劉斌昆 李玉茹 全部四進士
明夜重演 (高)盛麟 趙家樓 王麒麟童 李玉茹 梁一鳴 全部潯陽樓

早山泰 周璇 憶江南
滬東 袁美雲 主演 慾望
嘉興 傘兵血戰萊茵河

兩今天日夜公演 張鳳桂 傳全香 范瑞娟
大地 明星 T.30590 皇后 T.95912
王文娟 周寶奎 金艷芳 陳佩卿 屠笑飛
紅劇陳鵬仲美 籠中鳥

國破山河在
玉蘭劇團演出 一門龍 TEL. 86175

中央 定座92780 二點半 七點三刻
愛恨

國泰 T.93188 媒妁之言
密切注意 下期新戲

恩派亞 定座81062 昨天日夜客滿
夜審張春帆 西湖消香塚
葉青編導 慕慕有噱頭

年青寡婦 怎得住 心頭慾火 萬千早臨
不斷暗害的 狄仁傑
三本宏碧緣
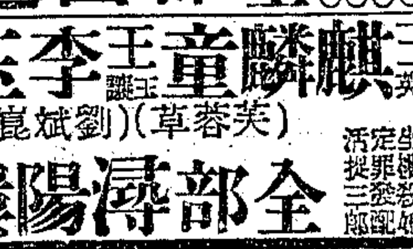

共舞台 記 今夜 隆重獻演
三柄寶劍 連出鞘 鮑自安打擂

天蟾舞台 今天星期夜戲 全部 盜銀壺 手橘佛
明天夜戲 張美娟 盜仙草 葉盛章 大三岔口